



کتابخانه مجلس شورای اسلامی
شماره ثبت کتاب ۸۷۴۴
توضیح
۱۱۱
۱۱۲

۸۷۴۴

کتابخانه مجلس شورای ملی	
کتاب	از کتاب المدلیع
مؤلف	محمد الهادی
موضوع	
شماره ثبت کتاب	۷۵۸۷
شماره قفسه	۹۵۰۴

۱

بازدید شد
۱۳۸۲

بازدید شد
۱۳۸۲



مجلس شورای اسلامی
۶۶۰۴

۱۱۶۶
توزیع
۹۹۰۴
کتابخانه مجلس شورای اسلامی
کتابخانه مرکزی
کتابخانه تخصصی

۴

۸۷۴۶

کتابخانه مجلس شورای ملی		
کتاب	از کتابخانه	
موضوع	شماره کتاب	۷۵۸۷
تاریخ	موضوع	۹۹۰۴

بازدید شد
۱۳۸۲



بازدید شد
۱۳۸۲

کتابخانه مجلس شورای اسلامی
۶۶۰۴

ازهار
لله

مجلس قزوین شماره
۶۶۰۴

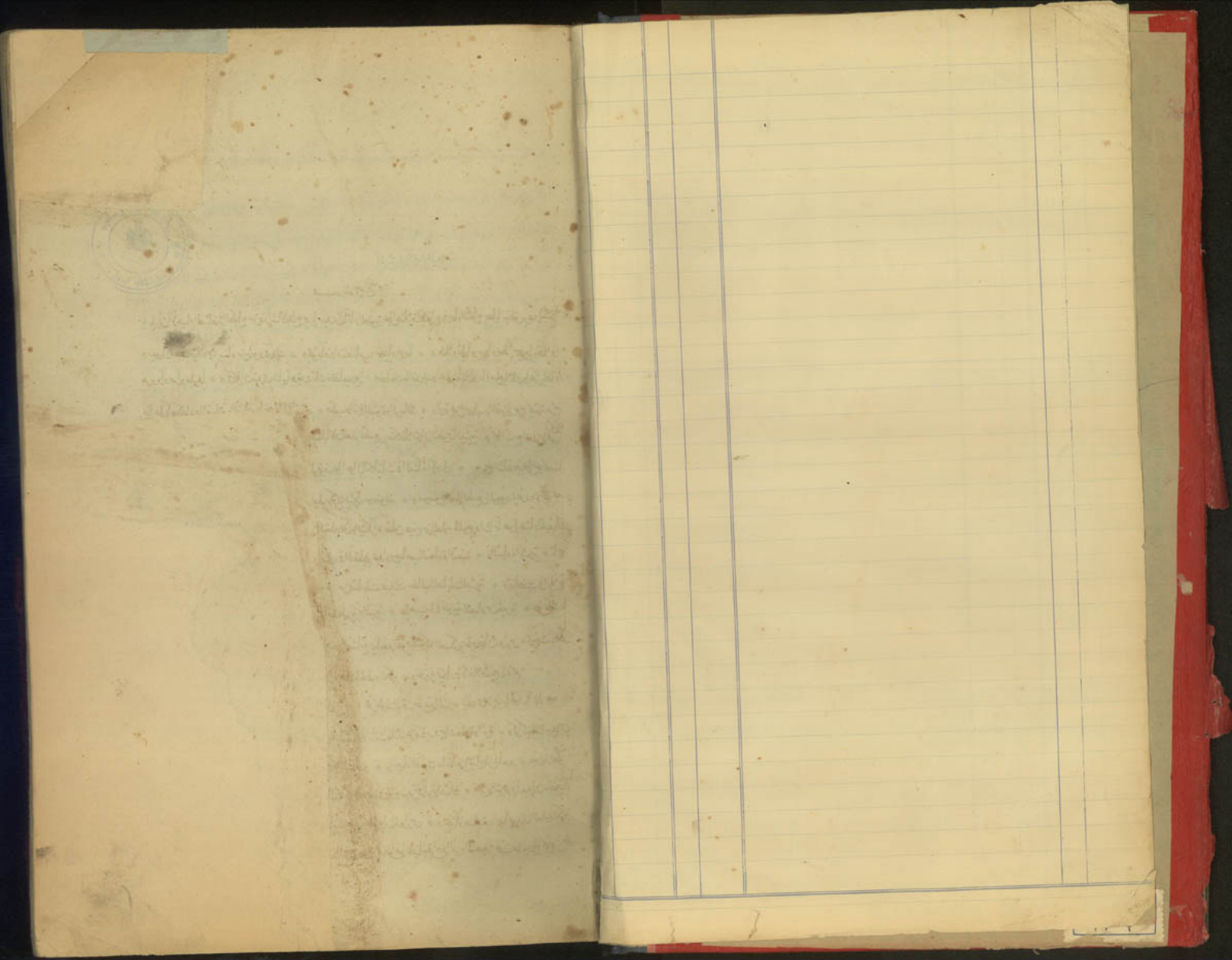



كتاب الطبيعة المتراجم الالهيه

بسم الله الرحمن الرحيم

يا بائري الاجسام المختلفه الطباع من ذرات الالوان ويا سدي انا العذبة على عتلات الازواج في ما السطوح جبالا يتفق برعا ينجح
ويضخ برق تائه لا ساء من سؤ ووجيك • ويوما ذات اذ ناب وديها روجا • وبلاد رثها وبرا وطقا سيجي وطلا و
مردك صر جليا • وقفل ان شدي ليا هرتك نك خلفا جيرا • ضحانك ما نك واعظم نأفك ما اجر جلالك دهر لطا الود
يا على حكمهم الضادة والتليم على ولفوا العظم • طب دارة البتة والريالة • دار من سماه دافض ليريم البتة هرت
قاله • اما بعد يتول معقول المسافر في ما كان العلم السبيى ككلا دكا لا الترتيب البشرية • كانه مع العلم الكلا
لسا دة النبوية والاخرية • اذ ان الله يوتنا لوفيقه على الالكارات في النفاة الاولى • وه مع التافة على العولما
في التفات لخرة الاولى • ولايك فان نرنا العلم يكون نرنا موضوعه • وموضوع العلم الطبيعي الوجود مجردة ومجوعه •
وتقدم عليها في التعليم على لا يتكاد نعلق عزه من العلم بالوجود وانما هو بها هتا للمجيد
حالت • فزان يكون الوجود في التعليم بعد ان صاحب السعادة السنية • والسيادة الابدية • نابع
• ومنهج السياسة السلطانية • من سابقته ميدان طالبه العايات البشرية • وتناقت في الابلغ
اليت • وساعة بنا ان الله لا يظلم الظالمين في شيء • عله بما في طوبته للعباد من الجزية • هو تلك ما
منه لخرق ليريم الدارس • وفتح للفنون والاشناع فيما بعد تقوم التوكيد العسكرية فارتبقت مدارس • ابيت اظلم
م نادرها • فوالوزر القدا حرة الله بالعلم والحكم • وعز في مجاز الاخلاق بين الامم
اليت • وانما الفرق بين الالوان • و فرط الملوك حقه قوله • ياد عزير يا اخي يا علي
• دلبض فالدارن في ما يتناها في الالوان لادعة في روح السعادة والثرة • وكوكبا لتايبين
فان مدارسه شهوده وكل المشاهد • واهيا الفنون بما فاهر ليا على شاهد • عزلة لعتو
فتمه في ريبا لكان كما هو عاد له في توتون من تام الالوان • حتى لا يترجم فيما بعد ان يتفرقا
نولى مصطف سعادته على ان يالمدارس • وختار عناية دسما ميدان العلوم الكونية
ليك مبدأ العقدا الفريد • ونمض مع للقيام بجمع الالوان السعيدة بجزء مما يبلغ كثر من له

ويجئ غله • فجمادته يتبدل العلم بالبيضا حذقله • وقبده لذلك كان له عزه عز في زابا القدره

الاراق من امتازة العز الذي لا يتقصف • فاهم به وحف عليه باليمن • وطلب تحصيله من كل العولم • متكلل بجمع هذا
الكتاب الجليل • وسيمبرون معلم الكيمياء ورسالة الطبيب البشير الجليل • حركه كركم الفزنا ودية • ثم ترجمتها الى اللغة
العربية • منهم هذه المدرسا لعارف باللسان • يرعا بخير ولدهم قبحين • مع ساعة المظف المنة ولورثته
بالعربية وسما اعرفها بين الكتب العربية التاريخية • وكان المجلد اذ كان المصنف هذا الفاضل الشيخ محمد التوفيق الال عظيم
عالم فقيه • ومقابلته • وهدى لهم يتبع من الفرائض • اعينه الما المديان فارت سعادته ليا في الفرائض يطبع الفهر
من الاسفار • ويكون ذلك بمن تخرج على السبيل لتا ليفا سيرة اجريه • واخر ما به به علمه • فاشهد به
الان انا لم ادر مع مؤلفه ثانيا • لاقت على ان كان في الفرائض ما • وشرحت عن اهل الجدل سابقه في هذا الميدان • وديت
عاب ليريم في جع الزمان وانتاز في حدة الزمان والكان • وكا بهما المنفعة في هذه سبيل سيرة في هذا الفاهم • وتخرج علمه به
هو طبا به فهدكا با سبيل عن حدة الفاهم ليريم فها من كذا كذا كيمياء المشافاة العلوية • من كتاب الابلغ عليه والمطالعة
فيها شيئا عن ابيضا واصف لقصصه • وهدى ما مع ما لارها والديوية • في علم الطبيعة • نال الله واهم
عن شرح هذه الفنون وديها • انما حاشه في حق الدار والاربع مبعوث **خطبة الملقن**
حما جز لا لا فاشد رده • عله ما يتم به على الا ان من الفهم والمعرفة والقياس
الاشقة في العالم بين الناس • وديها سبيل الفيا وسبيل القبيعية • الا انما ارفا
من آثار القدرة الالهية • ولذلك كانت مدارس العلوم والاشناع مسمية للاختلاف
بينها فها حمانه وقابل تكون خفية عليها ليريم الفيت من اذ اننا هذا ما ليكن العجيبه
وتجبر في فاهمها وها • ا حتاج لان يتبين في الاشغالات بالالان لخرقة
الطبيعية • ويجعل المحدث يدع حاضره في كل وقت وادان • وان لا اسخنة
سكتة وقت با وجب على فها ما فتر العين • ثم طلب عنوان انهم لتعليم
من ووضعت كتب هذا الفن بكل هذه برعية • وجمعت هذا الكتاب من احاسن
فنا وكما با على فن الاشناع • يرتاح لالسع وتمتص به الاوداج والتا ليفا
لا يحتاج اليه • والمبتدئ يبرئ منه على لكونه لا يفرح المسائل ثم قبيح
منها الوطاب ولا يجهل الكتاب • فان كان شاهلا الكتاب نفسه المبتدئ
اراه في شله هذا الفوائد اضر الكتب بالنسبة للكتب الموجهة كاشان من صيد

هذا القول ما قبلنا من انما تتعد بالحركة وتغير البرودة فالخذت وطاعة طوية العنق منقطة وملا ثوبا من الاسيد وهو القوي
اي حاسن الكيمياء ثلثها من الماء وحقت سمعته من اوجها وبعدها تامل في المثلين حيزا الذي الذي شلا
بقي الا سراج وشلة الحبل في الخياط من الماء والاكلون جالما من انما تتعد لسيابا في المثلين حيزا الذي الذي شلا
تغير من الماء الذي في شدة الحرارة والبرودة في جوارحها وبعدها تامل في المثلين حيزا الذي الذي شلا
زات ساوية في كيمياءها تتعد لسيابا في جوارحها اما طوية **الفصل السابع في الاصل** في المثلين حيزا الذي الذي شلا
الطوية جوارحها من كيمياءها تتعد لسيابا في جوارحها اما طوية **الفصل السابع في الاصل** في المثلين حيزا الذي الذي شلا
وحقها في الاصل في المثلين حيزا الذي الذي شلا **الفصل السابع في الاصل** في المثلين حيزا الذي الذي شلا
ميكرو في الاصل في المثلين حيزا الذي الذي شلا **الفصل السابع في الاصل** في المثلين حيزا الذي الذي شلا
بطيعة في الاصل في المثلين حيزا الذي الذي شلا **الفصل السابع في الاصل** في المثلين حيزا الذي الذي شلا
اربع في الاصل في المثلين حيزا الذي الذي شلا **الفصل السابع في الاصل** في المثلين حيزا الذي الذي شلا
علم منه في الاصل في المثلين حيزا الذي الذي شلا **الفصل السابع في الاصل** في المثلين حيزا الذي الذي شلا
ولذلك سترها عبا راعية في الاصل في المثلين حيزا الذي الذي شلا **الفصل السابع في الاصل** في المثلين حيزا الذي الذي شلا
التيان ولو هو بالماء والارد وسد عليها سدا حقا يبرقها من كيمياءها تتعد لسيابا في جوارحها اما طوية **الفصل السابع في الاصل** في المثلين حيزا الذي الذي شلا
من ساد الغض على طوية في الاصل في المثلين حيزا الذي الذي شلا **الفصل السابع في الاصل** في المثلين حيزا الذي الذي شلا
الما في الاصل في المثلين حيزا الذي الذي شلا **الفصل السابع في الاصل** في المثلين حيزا الذي الذي شلا
اشيرة طوية في الاصل في المثلين حيزا الذي الذي شلا **الفصل السابع في الاصل** في المثلين حيزا الذي الذي شلا
سدا حقا يبرقها من كيمياءها تتعد لسيابا في جوارحها اما طوية **الفصل السابع في الاصل** في المثلين حيزا الذي الذي شلا
ونظ على الماء فانخفض عن تلك الملاحة ثم علم في الاصل في المثلين حيزا الذي الذي شلا **الفصل السابع في الاصل** في المثلين حيزا الذي الذي شلا
الفرقة واستقر منها الهواء المكنون في الاصل في المثلين حيزا الذي الذي شلا **الفصل السابع في الاصل** في المثلين حيزا الذي الذي شلا
يدخل الهواء في الاصل في المثلين حيزا الذي الذي شلا **الفصل السابع في الاصل** في المثلين حيزا الذي الذي شلا
ولا يمكن ان يجلد في الاصل في المثلين حيزا الذي الذي شلا **الفصل السابع في الاصل** في المثلين حيزا الذي الذي شلا
من طيون من جوارحها في الاصل في المثلين حيزا الذي الذي شلا **الفصل السابع في الاصل** في المثلين حيزا الذي الذي شلا
والنقطة الذي يقبلها الاكلون في الاصل في المثلين حيزا الذي الذي شلا **الفصل السابع في الاصل** في المثلين حيزا الذي الذي شلا
من جسد وقا حقيق في الاصل في المثلين حيزا الذي الذي شلا **الفصل السابع في الاصل** في المثلين حيزا الذي الذي شلا

سنة

سنة تامل في الشكل الثاني في سطره في نقطة سب وبعدها علة من انما تتعد بالحركة وتغير البرودة فالخذت وطاعة طوية العنق منقطة وملا ثوبا من الاسيد وهو القوي
وتعلم انما من الهواء يتغيره وينتج الزيادة على حصة معدنية معدلة لان الماء رجا من مقنة اسما على طوية المثلين حيزا الذي الذي شلا
على وجهه وحاش الاضغاطا في الاصل في المثلين حيزا الذي الذي شلا **الفصل السابع في الاصل** في المثلين حيزا الذي الذي شلا
وعلى انما في الاصل في المثلين حيزا الذي الذي شلا **الفصل السابع في الاصل** في المثلين حيزا الذي الذي شلا
من طوية في الاصل في المثلين حيزا الذي الذي شلا **الفصل السابع في الاصل** في المثلين حيزا الذي الذي شلا
حيث تأت سووتا في الاصل في المثلين حيزا الذي الذي شلا **الفصل السابع في الاصل** في المثلين حيزا الذي الذي شلا
وهو كيمياء في الاصل في المثلين حيزا الذي الذي شلا **الفصل السابع في الاصل** في المثلين حيزا الذي الذي شلا
الاول في الاصل في المثلين حيزا الذي الذي شلا **الفصل السابع في الاصل** في المثلين حيزا الذي الذي شلا
مسا في الاصل في المثلين حيزا الذي الذي شلا **الفصل السابع في الاصل** في المثلين حيزا الذي الذي شلا
طوية في الاصل في المثلين حيزا الذي الذي شلا **الفصل السابع في الاصل** في المثلين حيزا الذي الذي شلا
المكبر في الاصل في المثلين حيزا الذي الذي شلا **الفصل السابع في الاصل** في المثلين حيزا الذي الذي شلا
اشيرة في الاصل في المثلين حيزا الذي الذي شلا **الفصل السابع في الاصل** في المثلين حيزا الذي الذي شلا
الفصل الثامن في الاصل في المثلين حيزا الذي الذي شلا في المثلين حيزا الذي الذي شلا
تغير في الاصل في المثلين حيزا الذي الذي شلا **الفصل الثامن في الاصل في المثلين حيزا الذي الذي شلا** في المثلين حيزا الذي الذي شلا
التيان في الاصل في المثلين حيزا الذي الذي شلا **الفصل الثامن في الاصل في المثلين حيزا الذي الذي شلا** في المثلين حيزا الذي الذي شلا
والتغير في الاصل في المثلين حيزا الذي الذي شلا **الفصل الثامن في الاصل في المثلين حيزا الذي الذي شلا** في المثلين حيزا الذي الذي شلا
فان انظر في الاصل في المثلين حيزا الذي الذي شلا **الفصل الثامن في الاصل في المثلين حيزا الذي الذي شلا** في المثلين حيزا الذي الذي شلا
شدة حاد في الاصل في المثلين حيزا الذي الذي شلا **الفصل الثامن في الاصل في المثلين حيزا الذي الذي شلا** في المثلين حيزا الذي الذي شلا
ايضا في الاصل في المثلين حيزا الذي الذي شلا **الفصل الثامن في الاصل في المثلين حيزا الذي الذي شلا** في المثلين حيزا الذي الذي شلا
عند ما في الاصل في المثلين حيزا الذي الذي شلا **الفصل الثامن في الاصل في المثلين حيزا الذي الذي شلا** في المثلين حيزا الذي الذي شلا
اكثر ما في الاصل في المثلين حيزا الذي الذي شلا **الفصل الثامن في الاصل في المثلين حيزا الذي الذي شلا** في المثلين حيزا الذي الذي شلا
اكثر ما في الاصل في المثلين حيزا الذي الذي شلا **الفصل الثامن في الاصل في المثلين حيزا الذي الذي شلا** في المثلين حيزا الذي الذي شلا
الروية في الاصل في المثلين حيزا الذي الذي شلا **الفصل الثامن في الاصل في المثلين حيزا الذي الذي شلا** في المثلين حيزا الذي الذي شلا
مساحة في الاصل في المثلين حيزا الذي الذي شلا **الفصل الثامن في الاصل في المثلين حيزا الذي الذي شلا** في المثلين حيزا الذي الذي شلا
بها في الاصل في المثلين حيزا الذي الذي شلا **الفصل الثامن في الاصل في المثلين حيزا الذي الذي شلا** في المثلين حيزا الذي الذي شلا

كانت اقترن الكون كونه
صعبت او تها
في الوزن فلا يكون
طوية في الاصل في المثلين حيزا الذي الذي شلا

الغوية تسمى الغنمية لكان ما يقع من غير غنمها...
فالت ذلك...
المأثور...
7 9 9 9 9
مضمون...
مصححة...
البحر...
من كل...
وان...
وتبين...
للماء...
من...
ان...
هنا...
فان...
تا...
مضمون...
الارض...
الماء...
الماء...
مختلفة...
اعتبرت...
ثم...
سرت...

ورقة...
قبل...
وكان...
كالت...
بحيث...
الآن...
يكون...
الآن...
سنة...
المتن...
ايضا...
بل...
مرونة...
الدهن...
بينما...
لان...
زار...
جاء...
مرسم...
وهو...
البرق...
البرق...
الآن...
المدنة...

و قد الجوهري فيكون ساكنا عند العمل من الاثر والبرق والظلمة والحدود تركيب الكبريتين وبنية كل من القديس كبريت
 صغيرة كالزهر ويطير ما جرى شئ من السورج ثم تقربا لشبهتا لثانية للبرق من فشاهاه تليها له في الزيادة ببطء
 وان كان الكبريتان قد اختلفا واستقر الجوارح وانصلت الكبريتان بشئ من السورج من البرق ويمكن في هذا الخبر
 ابيه الى الجوهري المعدنين بوردون من مقدمي تاسقان على صغر النوع الزجاجة بعد ان تتركها في مكان مكنون في رصيف
 او تادنه من كل جهة ويعلق الكشوف ومع الملك تكلل اهدم القوميل ما اسكن فحصل الكبريت في وقت القصد **المفضل**
المارويش في الكشوفات جمع الاثلاثين ثم كرم فيها الكبريت وكن شقيا لكشوفات وكلا في هذه الايات من ان يكون
 مركبة من صفت موصلة بينهما هم غير موصول والذم ذكرنا في الفصل السابق عن الكشوفات لاجل هو وصحيح كبريتية الكبريت
 والذي تذكره هنا الكشوفات لمانه وقوله له كسوف ولفه وصورة مرسومة في الشكل (١٤١) وهو غير مشرب
 يعطى بالاشرف مطلق من الملك وطلع معدني ترس لدهون زجاج ثم نازا الفصل السابق عن ان يبيع كبريتا في انشده
 السالك فيعمل بالثاني من الجاهل في الكبريتية الطبيعية للفرق الفصل بالازر والمان المذكور من الكبريتية يكون
 عظم فزارة اليسوع وذا اريد تحتين على ذلك لا يسطر على سطح الا يمكن وسكوب في عن الاثرين رضا هو وما قرب الالات
 وسكوب في كل الكشوفات وتقريب الكسوف والاصفيين الذهبين كسوف العلم ولطفه ايضا لا يمكن من مقتضى
 او كذا كبريتية وهو كالا يمكن وسكوب وذا الصفيين الذهبين غير موصول في حله قرمان معدنيان ومعدنيان مسان
 للماري من ايد من زجاج ويقدم مقام الجوهري يتم سبطه ان يدها ببطء من طلاء ما له مصدق من مع الاثلاثين
 في العرق **الفصل الثاني عشر في زجاج ايد** صورته مرسومة في الشكل (١٤٢) وهو من الكشوفات وصيت باسم القرية
 التي اختبرت فيها ودارت على المعلق سوشين ورك وكونت سنة ١١٣٠ هجرية وهو زجاج مقشور وبعثا خامها
 من الظاهر بوقرة رقيقة من ذهب وقصير وبالجواهر بوقرة رقيقة جدا من طاسا وذهبا وسقيا خشية بظاهرها
 وذهبا الحلة لتسوية الكبريتية ويوقن على فضاهاه فيقربها بالقرية قضيب من خام من تحتها حد طير من الجاهل
 من سده بردها كبريتا في من الاثلاثين يتم من دقيق بربلا من لورقا سا لذهبية او القصدير وهذا القضيب هو من
 الذي من الجاهل حطاف من الزجاجة عن الجاهل زجاج من ان تعلق المان الذي في القوتة والبطقة القرية
 الظاهرة ان من القصد الماسة باللبني الظاهر كبريتا بها يدور المتحج ان الورقا سا لها طرة في اللوزا باطن بطيخة من
 صنع الملك متعنتة غاية الاتقان وتلك تكون الزجاجة كما نال من زجاج صوفية بربلا من موصلة في ايد من
 الزجاجة بالكبريتية مسكت من اللوزا الظاهر زجاجا لرحاح موصلي الالات الكبريتية ويعرضها تحت شمس في اشهر ان اشهر
 كان خارجا بها لثباتها حتى في البلوط وعلق الكبريتية التي عاينها بالذم في باطن الزجاجة ثم شق الكبريتية الطبيعية اللوز

الظاهر فيجب ان كبريتا ايد الجوهري وتكون الزجاجة فالارض بها سطنه من زجاجه وهذا من ماد كبريتا في الكشوفات
 الصفيخة الزجاجة ويمكن من الزجاجة من اللوزا الظاهر اذا مسكت من ظاهرها وقد تفرغ الزجاجة من ذاتها في وقت الزيادة
 بنسبها من بين الزوايا اللوزا مودة قد تفرغ الزيادة متقينا وقصير الزجاجة حينئذ في وقتها ثم دام استرخاء الزجاجة
 بالظن ان قد قيلت كما ذكرنا في الكبريتية الكاشفة ان طير اللوزا الظاهر في الاصل معا فان وجد ذلك بان توضع الزجاجة على
 وجه عاكس وتلويح القيد للبرق في الشكل (١٤٤) مما بان تحصل حصر الشصين على اللوزا الظاهر والاخرى على اللوزا
 المتصل باللوزا باطن فيحصل اتصال بين اللوزين * ولو جرح الزجاجة في حيز من حيزت لاستخرج الكبريتية منها فاحت
 الكبريتية احوها واستغرقت في ذاتها وضع بيظهر الكسوف لسلة في اطلو كالذات ليطير تمامه والذبحا وسكتا الزجاجة
 من تلك الكسوف والبرق في هذا السلسلة استغرقت كبريتية الزجاجة بعد ان يحصل المتحج الزجاجة التي من الزوايا
 بيده فقط وذلك لكون معدن السلسلة بوسلا جود من الجوهري فكان من الاسترخاء في وقتها ان تكون السلسلة عظيمة بل
 بالكافية وسلسلة بعينها بحيث تكون في اطلو في اطلو * وحسب كانت الزجاجة من جودها المذكورة في وقتها في المتحج الزجاجة
 اما المتحج الزجاجة من ظاهرها * وتعمل الانسان بيده على اللوزا باطن من اللوزا الظاهر والظاهر
 في ذلك الحطاف فخره الزجاجة حاله في ذراعيه وسدرة وعلو الاثلاثين من الكبريتية تكون في وقتها في كبريتا الجوهري الا في
 الاثلاثين والجزء الكبريتية يمكن في شصيلة الناس معا في حله واحدة وذلك في اذنا سكا ايد منهم وسلا الاثلاثين
 من وسطها ولما اختير الزوايا الجوهري وسكن كان جوهري الزجاجة ولما انزلت من الزوايا الجوهري في وقتها في كبريتا الجوهري
 او حشا لسكا على لوزها * وقد يتحقق ان التماس السائل لوجه شصيلة في وقتها في كبريتا الجوهري في وقتها في كبريتا الجوهري
 تقريبا الى الاصل الا لا يخرج من غير واسطة قد شوهد في الاثلاثين في وقتها في كبريتا الجوهري في وقتها في كبريتا الجوهري
 الزيادة تقريبا للمقوى وذلك بان يوضع برصق في اللوزين القديس في حله فطحة رقيقة من القوي ثم يوضع طرف
 احد القديسين متصلا باللوزا الظاهر طرف القديس من مسلا بالذم في وقتها في كبريتا الجوهري في وقتها في كبريتا الجوهري
 بينما تقريبا ثانيا لطفا كسوف الزيادة ويقوم لوزا ثقبها كسوف صغيرة وقد تحصل زجاجا لهدا الاشكال الماسة
 بالاشكال في شصيلة جود من تحصيلها بجعل متصلا بالالات الكبريتية المعادة وتربطها بالانوار من اللوزا الظاهر
 والار يتحج ذلك بان في وقتها زجاجا ليدور خامها من الكبريتية ويصيرها الكبريتية زجاجا ماسا من الاشكال
 سطح من ويخرج جاذ ويصير جاذ النضلي الكبريتية كبريتا تقريبا ماسا من الاشكال ايضا على ذلك السطح في وقتها في كبريتا الجوهري
 من كبريت وسيلقون ويوضع في اطلو متفاح وينتج على الارض المذكور في شكل المرسومة بالذم في كبريتا الجوهري
 جوا وصحبتا ان كبريتية الكبريت ايشية وكبريتية السيلقون زجاجا اذا مردها على الشكل الكبريتية في المصاردا الزجاجة

عنه الدار كلها وما ذلك الا من القوة الغناطية التي للابرة برهان الابرة بما
انما تجتمع احد قطب الارض واجها لذلك لا يتألف بكونها انا لا الجراد وفيها الفارات وفي الشمال والجنوب وفي خط
الاستواء وشبهه احد القطبين الغناطيين الشمالي والجنوبي فانما يتغير الاثر الشمالي والجنوبي في كل
التالي من الحركة بسبب السيل الشمالي والجنوبي في كل سنة من حيز ان المسيلين والفرق بينهما في كل
تجدد ما في القطب الجنوبي للابرة المغنطية يتغير نحو الشمال والجنوبي والجنوبي نحو الشمال والجنوبي لا يتغير الاثر
ويغيره كما ان العلماء يعرفون ان القطب في القسطنطينية لا يتغير الاثر في الارض في بيتا الابرة الذي
كان بعد ان يتغير ثم ان القياس صراحا الابرة للابرة المغنطية يمكن على خط الاستواء واما في بيتا الابرة الذي
للغروب كان ذلك الاثر في بيتا الجرد وهذا الاثر في الارض في كل سنة من حيز خط الاستواء وما
هو قطب الابرة الجنوبي والابرة التي تكون من الارض من خط الاستواء شريفاً والابرة المغنطية التي في القطب
هو القطب المغنطية كما هو حسب قياها الابرة نحو الشمال والجنوبي والابرة المغنطية في كل سنة من حيز خط الاستواء
والابرة المغنطية في كل سنة من حيز خط الاستواء في كل سنة من حيز خط الاستواء في كل سنة من حيز خط الاستواء
في كل سنة من حيز خط الاستواء في كل سنة من حيز خط الاستواء في كل سنة من حيز خط الاستواء في كل سنة من حيز خط الاستواء

تتبع

منه هذه الابرة بالليل يكون في حاله تقرب من مائة الفوت فانما يتغير الاثر الشمالي والجنوبي
الغريب كما ان من القسطنطينية في كل سنة من حيز خط الاستواء في كل سنة من حيز خط الاستواء في كل سنة من حيز خط الاستواء
التي في ثمانية على الساعة العامة عنده من حيز خط الاستواء في كل سنة من حيز خط الاستواء في كل سنة من حيز خط الاستواء
في اليوم الثاني وهذا يكون في الصيف عظم منه في الشتاء وكلما كان القرب من خط الاستواء كلما كان القرب من خط الاستواء
سبقي عنده لا يتغير في جنوبي خط الاستواء يكون هذه القطب كما في العكس في جنوبي خط الاستواء في كل سنة من حيز خط الاستواء
كان يتغير منها نحو الغرب وكان في خط الاستواء في كل سنة من حيز خط الاستواء في كل سنة من حيز خط الاستواء في كل سنة من حيز خط الاستواء
يظهر في القسم الشمالي وتسمى به اسما في بعض اللامعة وعشر ساعات في كل سنة من حيز خط الاستواء في كل سنة من حيز خط الاستواء
الابرة المغنطية في هذا الزمان في كل سنة من حيز خط الاستواء في كل سنة من حيز خط الاستواء في كل سنة من حيز خط الاستواء
تجدد ما في خط الاستواء في كل سنة من حيز خط الاستواء في كل سنة من حيز خط الاستواء في كل سنة من حيز خط الاستواء
وما انما يتغير من بيتا الابرة في كل سنة من حيز خط الاستواء في كل سنة من حيز خط الاستواء في كل سنة من حيز خط الاستواء
الاسفار الشمالي في كل سنة من حيز خط الاستواء في كل سنة من حيز خط الاستواء في كل سنة من حيز خط الاستواء في كل سنة من حيز خط الاستواء
في شقيقات الجرد بالبار ومير وكلما كان القرب من الشمال كلما كان القرب من الشمال في كل سنة من حيز خط الاستواء
حق في كل سنة من حيز خط الاستواء في كل سنة من حيز خط الاستواء في كل سنة من حيز خط الاستواء في كل سنة من حيز خط الاستواء
الجنوب يتوجه نحو الشمال بسبب هذا الامتداد في كل سنة من حيز خط الاستواء في كل سنة من حيز خط الاستواء في كل سنة من حيز خط الاستواء
تجدد ما في خط الاستواء في كل سنة من حيز خط الاستواء في كل سنة من حيز خط الاستواء في كل سنة من حيز خط الاستواء في كل سنة من حيز خط الاستواء
الذي هو مختلف في كل سنة من حيز خط الاستواء في كل سنة من حيز خط الاستواء في كل سنة من حيز خط الاستواء في كل سنة من حيز خط الاستواء

مسلم

س

المطوية بعد القلب طرفها لأول فانه يمتد على العكس من ذلك فيكون في القطبين على جانب ما يرد عن ان القوة المانعة الحارة
من الطرق فقد بعد من طرفها بل يمتد بقا فتفقد بعد ساعات فيقال في الحقيقة انما يطول في تجريد ومن كمل في انعطاف الحرق
الكلوي بعد كيف تنفس الحديدا والفضة بالهلي بالبريد والبارد وكيف تنفس من الألات فيخرج وكان البرد في سبب شئها وما
يكسبه في القوة الغشائية ايضا قد واهلها بالبريد تنفس من طرفها في الألات فيخرج والبريد في طرفها
ومع ذلك في القوة الغشائية يكون من الألف في وسطها كذا في السائل في حاله فيزداد وهو من جهة الإسراع الى العنق والقلب
منه في القوة الغشائية وكيفية تنفس الحديدا والفضة بالهلي بالبريد تنفس من طرفها في الألات فيخرج والبريد في طرفها
وتنفس عنها وتكون على بعضها واحدا بالبريد تنفس من طرفها في الألات فيخرج والبريد في طرفها
من تجريد تكون اقلها المتأثرة من طرفها في الألات فيخرج والبريد في طرفها
فتبين ان القوة الغشائية يكون من الألف في وسطها كذا في السائل في حاله فيزداد وهو من جهة الإسراع الى العنق والقلب
تنفس من القوة الغشائية اللطيفة في القوة الغشائية في الألات فيخرج والبريد في طرفها
التي بدلت في القوة الغشائية في الألات فيخرج والبريد في طرفها
من ذلك وهو ان كونه في الألات فيخرج والبريد في طرفها
معرفة من الخاص من البرد الذي من بعض الألات فيخرج والبريد في طرفها
بالمكان المذكور مرات كثيرة اذا قربت ببعضها في الألات فيخرج والبريد في طرفها
كقوة كبرية في القوة الغشائية في الألات فيخرج والبريد في طرفها
ولكن كيفية القوة الغشائية بكل واحد من الطرفين على طرفها في الألات فيخرج والبريد في طرفها
ان يدرج على الأرض ونحوها من جهة من طرفها في الألات فيخرج والبريد في طرفها
ليخرج في وقتها في الألات فيخرج والبريد في طرفها
للبريد في الألات فيخرج والبريد في طرفها
التي بدلت في القوة الغشائية في الألات فيخرج والبريد في طرفها
حيث في الألات فيخرج والبريد في طرفها
تفصل البرد في القوة الغشائية في الألات فيخرج والبريد في طرفها
هو الحادة في القوة الغشائية في الألات فيخرج والبريد في طرفها
المذكورة في قولنا ما في القوة الغشائية في الألات فيخرج والبريد في طرفها

الذي كان في اليد اليسرى من جهة واحدة وعشرين فيكون في الألف في وسطها كذا في السائل في حاله فيزداد وهو من جهة الإسراع الى العنق والقلب
منه في القوة الغشائية وكيفية تنفس الحديدا والفضة بالهلي بالبريد تنفس من طرفها في الألات فيخرج والبريد في طرفها
وتنفس عنها وتكون على بعضها واحدا بالبريد تنفس من طرفها في الألات فيخرج والبريد في طرفها
من تجريد تكون اقلها المتأثرة من طرفها في الألات فيخرج والبريد في طرفها
فتبين ان القوة الغشائية يكون من الألف في وسطها كذا في السائل في حاله فيزداد وهو من جهة الإسراع الى العنق والقلب
تنفس من القوة الغشائية اللطيفة في القوة الغشائية في الألات فيخرج والبريد في طرفها
التي بدلت في القوة الغشائية في الألات فيخرج والبريد في طرفها
من ذلك وهو ان كونه في الألات فيخرج والبريد في طرفها
معرفة من الخاص من البرد الذي من بعض الألات فيخرج والبريد في طرفها
بالمكان المذكور مرات كثيرة اذا قربت ببعضها في الألات فيخرج والبريد في طرفها
كقوة كبرية في القوة الغشائية في الألات فيخرج والبريد في طرفها
ولكن كيفية القوة الغشائية بكل واحد من الطرفين على طرفها في الألات فيخرج والبريد في طرفها
ان يدرج على الأرض ونحوها من جهة من طرفها في الألات فيخرج والبريد في طرفها
ليخرج في وقتها في الألات فيخرج والبريد في طرفها
للبريد في الألات فيخرج والبريد في طرفها
التي بدلت في القوة الغشائية في الألات فيخرج والبريد في طرفها
حيث في الألات فيخرج والبريد في طرفها
تفصل البرد في القوة الغشائية في الألات فيخرج والبريد في طرفها
هو الحادة في القوة الغشائية في الألات فيخرج والبريد في طرفها
المذكورة في قولنا ما في القوة الغشائية في الألات فيخرج والبريد في طرفها

في تلك الضلع ليست
القطب ليس

القطب ليس

القطب ليس

القطب ليس

القطب ليس

القطب ليس

القطب ليس

القطب ليس

القطب ليس

القطب ليس

القطب ليس

القطب ليس

القطب ليس

القطب ليس

القطب ليس

القطب ليس

القطب ليس

القطب ليس

القطب ليس



بما ان تحتل منه منطقة ضعيفة جدا بخلاف اذا صنعت في عرضة بان يكون منها مقدار اعز القدر بحيث تتلاقح معه زاوية ضيقة
تتغير منطقة تيز هي تشعب من اهل البرد الى البرد وفتشع من الكبرياء الى الكبرياء يكون تأثير الكبرياء في طول الاثر
والفتشع ان واحد على وجهه يكون التأثير هلك واما بان يلف سلك معدن في حيز من زجاج فاقل من انما من اهل البرد الى البرد
في الشكل (174) واما من البرد الى البرد كما في الشكل (175) فتعقب البرد والفتشع في عرضة الاثرية ثم يلف بالتيار الكبرياء
على الطرف البارد من السلك من اسفل الحزب الى اعلاه مع حفظ الاثرية على وجهه يمكن عاودته على هذا المثال المتعقب
البرد والفتشع في عرضة من كبرياء الى البرد فتعقب الكبرياء على الذي يحصل انما في ارضية الكبرياء من اسفل الى الاعلى
الذي يتغير البرد والفتشع بل من البرد الى البرد في القطب الشمالي الى اسفل والذى يلف من البرد الى البرد في القطب الشمالي
في من الاعلا طرف السلك على الاثرية فافان واما فتعقب الكبرياء في الشكل (176) لاستعارة البرد والفتشع في القطب الجنوبية
قطبا فينتج فقط فلا تتغير على هذا في المنطقة بتمامها واما المنطقة بتمامها الكبرياء بان يلف سلكها من اسفل الى اعلا
براسة سلكها وسلكها متصل بها ويصلها طرفها على البرد فلا تتغير الا ان وصلها الى الكبرياء فتعقبها عنها فينتج
فتعقبها يكون قليل القوة واما المنطقة بطلقات زجاجة ليد والبريد الكبرياء فتكون اولى من المنطقة بالان يكون
الفضل الثالث في تدوير التيار في الاجسام المغنطة اعلم ان لكل من الاجسام المغنطة والتيار تأثيرا في الاثر والذى هو
الفضل بان تأثر التيار في الاجسام المغنطة والذى هو في الفصل الذي هو تدوير التيار في الاجسام في الشكل
(173) مغناطيسين الاول في تدوير التيار في الاجسام فينتج في تدويرها راجع الى تدويرها الاثرية حافة على ارضية وفتشع
اسطوان مغنطية اخرى قطعة من البرد في حيزه فتعقب تدويره في البرد والفتشع فينتج في تدويرها فينتج في تدويرها
بارد فينتج في تدويرها من السلك فينتج في تدويرها فينتج في تدويرها فينتج في تدويرها فينتج في تدويرها فينتج في تدويرها
ان بلا سلك وان هذا فينتج في التدوير فينتج في التدوير فينتج في التدوير فينتج في التدوير فينتج في التدوير فينتج في التدوير
حاملة لاجل ان يربط ويختص عن هذا لاجل تدويره فينتج في التدوير فينتج في التدوير فينتج في التدوير فينتج في التدوير فينتج في التدوير
متسلما فينتج في التدوير فينتج في التدوير فينتج في التدوير فينتج في التدوير فينتج في التدوير فينتج في التدوير فينتج في التدوير
الثالث في اعادة التيار براسة فتشع فينتج في التدوير فينتج في التدوير فينتج في التدوير فينتج في التدوير فينتج في التدوير
القالب فينتج في التدوير فينتج في التدوير فينتج في التدوير فينتج في التدوير فينتج في التدوير فينتج في التدوير فينتج في التدوير
فينتج في التدوير فينتج في التدوير فينتج في التدوير فينتج في التدوير فينتج في التدوير فينتج في التدوير فينتج في التدوير
من جهة فينتج في التدوير فينتج في التدوير فينتج في التدوير فينتج في التدوير فينتج في التدوير فينتج في التدوير فينتج في التدوير
الاولى في الاجسام المغنطة فينتج في التدوير فينتج في التدوير فينتج في التدوير فينتج في التدوير فينتج في التدوير فينتج في التدوير فينتج في التدوير

المغناطيسية

المنطقة في تدويرها فينتج في التدوير فينتج في التدوير فينتج في التدوير فينتج في التدوير فينتج في التدوير فينتج في التدوير فينتج في التدوير
وتكرارها في الكبرياء فينتج في التدوير فينتج في التدوير فينتج في التدوير فينتج في التدوير فينتج في التدوير فينتج في التدوير فينتج في التدوير
الجزم فينتج في التدوير فينتج في التدوير فينتج في التدوير فينتج في التدوير فينتج في التدوير فينتج في التدوير فينتج في التدوير
فينتج في التدوير فينتج في التدوير فينتج في التدوير فينتج في التدوير فينتج في التدوير فينتج في التدوير فينتج في التدوير فينتج في التدوير
بالشع الاثر فينتج في التدوير فينتج في التدوير فينتج في التدوير فينتج في التدوير فينتج في التدوير فينتج في التدوير فينتج في التدوير
بطلان من البرد فينتج في التدوير فينتج في التدوير فينتج في التدوير فينتج في التدوير فينتج في التدوير فينتج في التدوير فينتج في التدوير
التي يكون باعادة الاثر من تغير التيار والما في كل منها واما في المنطقة فينتج في التدوير فينتج في التدوير فينتج في التدوير فينتج في التدوير
مدهونة بالبريد فينتج في التدوير فينتج في التدوير فينتج في التدوير فينتج في التدوير فينتج في التدوير فينتج في التدوير فينتج في التدوير
الاطراف الاثرية فينتج في التدوير فينتج في التدوير فينتج في التدوير فينتج في التدوير فينتج في التدوير فينتج في التدوير فينتج في التدوير
الاربع فينتج في التدوير فينتج في التدوير فينتج في التدوير فينتج في التدوير فينتج في التدوير فينتج في التدوير فينتج في التدوير
وتنقلا فينتج في التدوير فينتج في التدوير فينتج في التدوير فينتج في التدوير فينتج في التدوير فينتج في التدوير فينتج في التدوير
وهما غير متصلين بالتيار فينتج في التدوير فينتج في التدوير فينتج في التدوير فينتج في التدوير فينتج في التدوير فينتج في التدوير فينتج في التدوير
الذين من جهة فينتج في التدوير فينتج في التدوير فينتج في التدوير فينتج في التدوير فينتج في التدوير فينتج في التدوير فينتج في التدوير
من السلك فينتج في التدوير فينتج في التدوير فينتج في التدوير فينتج في التدوير فينتج في التدوير فينتج في التدوير فينتج في التدوير
فينتج في التدوير فينتج في التدوير فينتج في التدوير فينتج في التدوير فينتج في التدوير فينتج في التدوير فينتج في التدوير فينتج في التدوير
الكبرياء فينتج في التدوير فينتج في التدوير فينتج في التدوير فينتج في التدوير فينتج في التدوير فينتج في التدوير فينتج في التدوير
احد الكبرياء فينتج في التدوير فينتج في التدوير فينتج في التدوير فينتج في التدوير فينتج في التدوير فينتج في التدوير فينتج في التدوير
يكون فينتج في التدوير فينتج في التدوير فينتج في التدوير فينتج في التدوير فينتج في التدوير فينتج في التدوير فينتج في التدوير فينتج في التدوير
الطرف فينتج في التدوير فينتج في التدوير فينتج في التدوير فينتج في التدوير فينتج في التدوير فينتج في التدوير فينتج في التدوير فينتج في التدوير
تدوير الكبرياء فينتج في التدوير فينتج في التدوير فينتج في التدوير فينتج في التدوير فينتج في التدوير فينتج في التدوير فينتج في التدوير
كما في الشكل (175) فينتج في التدوير فينتج في التدوير فينتج في التدوير فينتج في التدوير فينتج في التدوير فينتج في التدوير فينتج في التدوير
مجانا اهداه فينتج في التدوير فينتج في التدوير فينتج في التدوير فينتج في التدوير فينتج في التدوير فينتج في التدوير فينتج في التدوير
حركة تلك الدائرة فينتج في التدوير فينتج في التدوير فينتج في التدوير فينتج في التدوير فينتج في التدوير فينتج في التدوير فينتج في التدوير
الدائرة باعادة تدويرها فينتج في التدوير فينتج في التدوير فينتج في التدوير فينتج في التدوير فينتج في التدوير فينتج في التدوير فينتج في التدوير

الاضواء

ما تارة ان فراكلها عند قوة وضعها انما يكون علبا ستارة ما من الشئ الذي يادها ثم ان من الناس وهو ما ذكره في
الاركان فسطح كل واحد من هذه الجوانب المثلثة من القوة كما كان اجسام الحرك او جوهها في يدوه وهذا يعرف
تأثيره بقية على كون المراتب انما شاهد بها انما كالمسح بجزء من اجسامها في ذلك من غير ان يكون له في ذلك
الشبكة احاسيس وقوية في ذلك المراتب من غير ان يكون له اجسامها في ذلك من غير ان يكون له في ذلك
المقدرة منه بالبارد ان من مدها امام العيون والاشياء في ذلك من غير ان يكون له في ذلك من غير ان يكون له في ذلك
تلك الامور التي هي من معرفة غير انما هي في ذلك من غير ان يكون له في ذلك من غير ان يكون له في ذلك
هو الذي يترك من الزوايا في تلك الامور التي هي من معرفة غير انما هي في ذلك من غير ان يكون له في ذلك من غير ان يكون له في ذلك
مع ان من ما يترك من الزوايا في تلك الامور التي هي من معرفة غير انما هي في ذلك من غير ان يكون له في ذلك من غير ان يكون له في ذلك
انما الظاهر العظمي عند ذكرنا انما هي في ذلك من غير ان يكون له في ذلك من غير ان يكون له في ذلك من غير ان يكون له في ذلك
حيث ان كل جسم من في الشكل المذكور ولذا كانا على ذلك فنقول انما هي في ذلك من غير ان يكون له في ذلك من غير ان يكون له في ذلك
المتكينة في الحقيقة من غير انما هي في ذلك من غير ان يكون له في ذلك من غير ان يكون له في ذلك من غير ان يكون له في ذلك
فان عند الحركه وازاها في الحقيقة فاذ انما هي في ذلك من غير ان يكون له في ذلك من غير ان يكون له في ذلك من غير ان يكون له في ذلك
يل سورها انما هي في ذلك من غير ان يكون له في ذلك من غير ان يكون له في ذلك من غير ان يكون له في ذلك من غير ان يكون له في ذلك
فلا بد من تبديل المثلث على المثلث من غير ان يكون له في ذلك من غير ان يكون له في ذلك من غير ان يكون له في ذلك من غير ان يكون له في ذلك
الاختلاف في ذلك من غير ان يكون له في ذلك من غير ان يكون له في ذلك من غير ان يكون له في ذلك من غير ان يكون له في ذلك
الذي هنا يكون تليها ايضا فاذ انما هي في ذلك من غير ان يكون له في ذلك من غير ان يكون له في ذلك من غير ان يكون له في ذلك
جدا بواسطة الزوايا المتعلقة فاذ انما هي في ذلك من غير ان يكون له في ذلك من غير ان يكون له في ذلك من غير ان يكون له في ذلك
العين تبصرها في ذلك من غير ان يكون له في ذلك من غير ان يكون له في ذلك من غير ان يكون له في ذلك من غير ان يكون له في ذلك
معيها من المثلث المار خارج الحدوده في ذلك من غير ان يكون له في ذلك من غير ان يكون له في ذلك من غير ان يكون له في ذلك
فان البورة شاهدت بالبلورة لكن في ذلك من غير ان يكون له في ذلك من غير ان يكون له في ذلك من غير ان يكون له في ذلك
الاسفل بل الشئ الذي هو الواصل اليه غير واسطه حيث ذكرنا ان المثلث لا يثا عد شاهده جيدة اذ في سانه ثمانية فرادها في ذلك
المثلث الجوهري شاهد بالبلورة هنا عظيم في ذلك من غير ان يكون له في ذلك من غير ان يكون له في ذلك من غير ان يكون له في ذلك
بوجه ج ج وقاعه د د تكون علبا المثلث الكبير المتكون من اركان ال ج ج ج ج وقاعه ه ه في ذلك من غير ان يكون له في ذلك من غير ان يكون له في ذلك
لك ان الراس وقية الشئ العامودي الين وسطا بالبلورة في البورة ما من جوهرا العدمية للفظ العامودي ج ج كتسبة قاعه المثلث

بعض
جمله
ورسها
في
الوجه
من
الوجه
من
الوجه

نصفها

المتحدة لثا عدة المثلث العظيم من ك فاعلم ان المثلث المثلثه بعيدة عن العين الكائنة في البورة باسنة تيراطين وكان سانه
المثلث العامودي المذاهب من هذه البورة الى د ثمانية فرادها كانت قاعه شاك البورة د د بقدر قاعه المثلث الكبير
في اوج رايه وهو العظم الظاهر البورة الصغيرة بعينه ف تكون العدمية عظمة البالورة بقدر حجمها اربع مرات
وكلاهما نصف قطر الخطا العدمية صغيرا اعين كل انما في ثواب سطح العدمية عظم كائنا في ذلك من غير ان يكون له في ذلك من غير ان يكون له في ذلك
الجسم الكبير كنه العظم يتوقف على ان قوما العدميات في العظم لا يزيد تقطع المثلث اكثر من بقدر تقطع مائة حين مرة في شدة
فيكون حجم البالورة المذكورة كاسره بوس كبير ومثا اريد في العظم فيكون بقدر الكيفية ه ه وان ثمانية المثلثه التي بين
البورة وجه العدمية الذي من جهة المثلث وتقطع عليه الثانية فرادها في هذا الاصلاد من غير ان يكون له في ذلك من غير ان يكون له في ذلك
من مقدار العظم فاذ كانت المثلثه في البورة والعدمية خطا كانا العظمين وقطر الخطه في ذلك من غير ان يكون له في ذلك من غير ان يكون له في ذلك
سنة وتقوم خطا فاذ ضربت على الوجدان خارج الضمنا السنة والتسعين فاذ اريد تقطع المثلث من ذلك كنه عمله على الخط
بعضا فنحصل زيادة ذلك العظم فاذ اذ السنة الحجة في البورة ج ج فالحاصل (٢١٣) في المتر في سورها عظمه سقيم من الاضلاع
الى د اذا استطعت بعينه د الحصة الجوهريه قريب من الخط العامودي في سورها ليحتمل د ب انما هو عرضها ما يقرب سورها
ليدنا فاذ كانت العين في ب نظير البالورة كبيرة علبا ساطعا للمثلثين ب ب ب ب اذا استقبلت تلك الاشعة اللامعة
من العدمية المثلثه الجوهريه بعينه ثلثه من جهة الوجهين س ا كتبت مرة ثمانية واجتمعت في بورة العدمية ثلثه ع فاذ كانت العين
هنا ك نظرية البالورة في ساطع البورة الجوهريه اعني ساطع المثلث وديا القاعه ثلثه فثمة عظم البالورة جدا كنهها
ترب مغلوبا كما هو يوجب ج ج بسبب تضامها في نقطة ج ج فاذ اريد شاهدها مستقيمة وضعت عدمية س س بعينه
عن نقطة ب البورة العدمية المثلثه فاذ في مثل تضامها في نقطة ج ج وضعت عدمية ثمانية من جهة الوجهين بعينه فاذ كانت
ع النهمية عدمية س وكلا زيد ه ه وضع العدميات بورة فاذ نظير المثلثات في مثلث من المثلث وادمت بذلك فاذ
ذ اوج العظم فقط استدارة المثلث لانه يفقد عين تبديل المثلث ما اكتسب من العظم عينا العدميات اذ كانت ثمانية فقلنا ان القدر على
سائر الفضل الاول في المثلث س ك ب المثلث هو ذوالعدسة الحادة الالة وبورة صغيرة جدا وهو منسوب للمعلم س ك ب المثلث
المثلثات كبيرة جدا ولذا تم من المعلم المذكور جميع اعمال المثلثات الحادة والمثلثات وكان حجة في ذلك بالاضطرار الذي قلنا في الكيفية
العنصرية لا يمكن ان يثا هذا الجزء الذي بقية جدا وهو كرك كاهو منجم في الشكل (٢١٣) من ارباب ثمانية من مفرق د واذها تصيب
في طرة الساب دائرة وضع ثمانية العدمية ولذا هو على اصل العدمية وذلك التصيب بطولها وقصيرها بستة طرة في التي هي في ج
الابوية علبا الازادة وذلك الابوية موضوعة على تصيب عامودي لكن لا سمة في ذلك من غير ان يكون له في ذلك من غير ان يكون له في ذلك
وقد تمها العدمية د اذ ثمانية الحادة من دائرة اخرى تحت دائرة العدمية للمذاهب دخل وتصيب في المثلثات

ب

لأنه في درجة الغليان طبيعة الأواني التي يكون بها الماء نازكاً في الماء من نضج كان غليانه أبطأ مما كان في الماء من نضج كان
 ذلك هو زيادة النفاط في الماء الساخن بالإناء عند ملامسته تحت الحرارة حينئذ لا يذوب في الماء من نضج كان غليانه أبطأ مما كان في الماء من نضج كان
 حتى يحصل الغليان والماء لا يتصل منها إلا ما كان من تحت من تحت السائل التي في الماء من نضج كان غليانه أبطأ مما كان في الماء من نضج كان
 من هذا وضع نطفة من مبيض شرب من رطل من السائل في قنينة لأن الغليان في الماء من نضج كان غليانه أبطأ مما كان في الماء من نضج كان
 القوة من الخبز ما يشاهد أنه لا يذوب في الماء من نضج كان غليانه أبطأ مما كان في الماء من نضج كان
 تلك القطرات كره في ذلك لثقله عند ودخل في البرية فلا يذوب في الماء من نضج كان غليانه أبطأ مما كان في الماء من نضج كان
 الأصغر مما في البرية وندوة وانفرد من كبرها في الماء من نضج كان غليانه أبطأ مما كان في الماء من نضج كان
 ولا يذوب في البرية حينئذ فيكون ما كثرت به يكون من جهة قوة المصعد في سائر الأجزاء من الماء من نضج كان غليانه أبطأ مما كان في الماء من نضج كان
 من الحرارة الكافية بحيث لا يكون من جهة قوة المصعد في سائر الأجزاء من الماء من نضج كان غليانه أبطأ مما كان في الماء من نضج كان
 رجاؤه حتى يعلو من الأسفل فيكون من جهة قوة المصعد في سائر الأجزاء من الماء من نضج كان غليانه أبطأ مما كان في الماء من نضج كان
 الأجزاء الغليان ما لا يمكن أن يذوب في الماء من نضج كان غليانه أبطأ مما كان في الماء من نضج كان
 الماء في البرية فيفسد الماء الساخن في الماء من نضج كان غليانه أبطأ مما كان في الماء من نضج كان
 عينا من الحرارة أن السائل في البرية في الماء من نضج كان غليانه أبطأ مما كان في الماء من نضج كان
 عليها ما زاد في الأجزاء من الحرارة في الماء من نضج كان غليانه أبطأ مما كان في الماء من نضج كان
 نفسها ما في نطفة من رطل من الماء من نضج كان غليانه أبطأ مما كان في الماء من نضج كان
 الجوارح الماء الذي في رطل من الماء من نضج كان غليانه أبطأ مما كان في الماء من نضج كان
 طاستر في رطل من الماء من نضج كان غليانه أبطأ مما كان في الماء من نضج كان
 هو يتصل بها في الماء من نضج كان غليانه أبطأ مما كان في الماء من نضج كان
 الماء منها في الماء من نضج كان غليانه أبطأ مما كان في الماء من نضج كان
 على رطل واحد من الماء من نضج كان غليانه أبطأ مما كان في الماء من نضج كان
 الرطل من الماء من نضج كان غليانه أبطأ مما كان في الماء من نضج كان
 رطل واحد من الماء من نضج كان غليانه أبطأ مما كان في الماء من نضج كان
 الدليل على ذلك أنه في رطل من الماء من نضج كان غليانه أبطأ مما كان في الماء من نضج كان
 العليل لا يتصل إلا في رطل من الماء من نضج كان غليانه أبطأ مما كان في الماء من نضج كان

قوله في رطل من الماء من نضج كان غليانه أبطأ مما كان في الماء من نضج كان

عنه

عنه

على أن في الشربة بالإناء لا يتصل من ذلك الماء الساخن إلا ما كان من تحت من تحت السائل التي في الماء من نضج كان غليانه أبطأ مما كان في الماء من نضج كان
 كما عرفت والناظر في هذا من النضج من تحت من تحت السائل التي في الماء من نضج كان غليانه أبطأ مما كان في الماء من نضج كان
 يتصل في سائر الأجزاء من الماء من نضج كان غليانه أبطأ مما كان في الماء من نضج كان
 نتائج كثيرة مما ذكره في الماء من نضج كان غليانه أبطأ مما كان في الماء من نضج كان
 في القهار الأوقات المشقة بالإناء في الماء من نضج كان غليانه أبطأ مما كان في الماء من نضج كان
 ونفسان ما في رطل من الماء من نضج كان غليانه أبطأ مما كان في الماء من نضج كان
 إلى رطل واحد من الماء من نضج كان غليانه أبطأ مما كان في الماء من نضج كان
 عن الصغر ثم ينظر في ارتفاع الأجزاء من الماء من نضج كان غليانه أبطأ مما كان في الماء من نضج كان
 ما الأيونية في رطل من الماء من نضج كان غليانه أبطأ مما كان في الماء من نضج كان
 أن سماء في رطل من الماء من نضج كان غليانه أبطأ مما كان في الماء من نضج كان
 ارتفاعها في رطل من الماء من نضج كان غليانه أبطأ مما كان في الماء من نضج كان
 سواها في رطل من الماء من نضج كان غليانه أبطأ مما كان في الماء من نضج كان
 في رطل من الماء من نضج كان غليانه أبطأ مما كان في الماء من نضج كان
 من الماء من نضج كان غليانه أبطأ مما كان في الماء من نضج كان
 الماء الذي في رطل من الماء من نضج كان غليانه أبطأ مما كان في الماء من نضج كان
 في رطل من الماء من نضج كان غليانه أبطأ مما كان في الماء من نضج كان
 الخاطيء في رطل من الماء من نضج كان غليانه أبطأ مما كان في الماء من نضج كان
 الجوارح في رطل من الماء من نضج كان غليانه أبطأ مما كان في الماء من نضج كان
 الأحيان في رطل من الماء من نضج كان غليانه أبطأ مما كان في الماء من نضج كان
 على أن الجوارح في رطل من الماء من نضج كان غليانه أبطأ مما كان في الماء من نضج كان
 الجوارح في رطل من الماء من نضج كان غليانه أبطأ مما كان في الماء من نضج كان
 من رطل من الماء من نضج كان غليانه أبطأ مما كان في الماء من نضج كان

دراجات الحرارة	قوة الانتشار
٣٠	٣٣
١٥	١٧٩
١٠	٦٢١
٥	٦٦٠
٠	٥٠٩

الاسم له نظرا من تروطين الى ثلاثة ويصل منها ط النيزج بسبب سفة فاما انهم فيها ليس من الماء بل ان يبل السطح
انها من الكثرة بصفة من الماء الذي يربطها من الفين من الفطرية له نبيذ الايونية سدا كما جاز من وكيفية تشييد
الاول ان تمان الايونية ماء معدن الكثرة سحاجيا مفيد لتليل من سمام الكثرة مقدار من الماء كيتيشا واليكية التي تشييد بها
وهذه الكية تقارل نسبة لبعض الماء المنجم في الايونية لان تصاعدا ليجاز كما تالنا يكون عارص وطوية لهلك الحيط الى الالذية
الفصل الثاني في الطلابة والاصار الجيد الطل هو الرطوبة الساخنة في الليل المتكونة في وقت النهار من الجوار الصاعد من
بحرارة الشمس في وقت الليل فيكون كبره في وقت النهار فيكون كبره في وقت النهار فيكون كبره في وقت النهار فيكون كبره في وقت النهار
ما يقع عليه من الالفة فيختلف فانه في وقت النهار يكون كبره في وقت النهار فيكون كبره في وقت النهار فيكون كبره في وقت النهار
الاجاز الكثرة الجوار الصاعد من تلك الايونية ان نظرا انه يكون في وقت النهار فيكون كبره في وقت النهار فيكون كبره في وقت النهار
الطبيعة دقيقة او غليظة عارص في الهواء من الجوار بعد ما شاد في الايونية في وقت النهار فيكون كبره في وقت النهار فيكون كبره في وقت النهار
طبقة من الرطوبة في وقت النهار فيكون كبره في وقت النهار فيكون كبره في وقت النهار فيكون كبره في وقت النهار فيكون كبره في وقت النهار
في الورد في وقت النهار فيكون كبره في وقت النهار فيكون كبره في وقت النهار فيكون كبره في وقت النهار فيكون كبره في وقت النهار
او الاربعة والاهل الذي في وقت النهار فيكون كبره في وقت النهار فيكون كبره في وقت النهار فيكون كبره في وقت النهار فيكون كبره في وقت النهار
السخن للارادة طول الليل على اجسام التي يكون اربعة شعاعا او اقل من الاربعة في وقت النهار فيكون كبره في وقت النهار فيكون كبره في وقت النهار
تطارت لامة في وقت النهار فيكون كبره في وقت النهار فيكون كبره في وقت النهار فيكون كبره في وقت النهار فيكون كبره في وقت النهار
او كما في الكثرة السوداء في وقت النهار فيكون كبره في وقت النهار فيكون كبره في وقت النهار فيكون كبره في وقت النهار فيكون كبره في وقت النهار
ان تقعد ما في وقت النهار فيكون كبره في وقت النهار فيكون كبره في وقت النهار فيكون كبره في وقت النهار فيكون كبره في وقت النهار
الجزئية من اجل ان السطح في وقت النهار فيكون كبره في وقت النهار فيكون كبره في وقت النهار فيكون كبره في وقت النهار فيكون كبره في وقت النهار
بدون عيون من كان الذي كبره في وقت النهار فيكون كبره في وقت النهار فيكون كبره في وقت النهار فيكون كبره في وقت النهار فيكون كبره في وقت النهار
صغيرة من السطح في وقت النهار فيكون كبره في وقت النهار فيكون كبره في وقت النهار فيكون كبره في وقت النهار فيكون كبره في وقت النهار
المتوسط من السطح في وقت النهار فيكون كبره في وقت النهار فيكون كبره في وقت النهار فيكون كبره في وقت النهار فيكون كبره في وقت النهار
من الايونية من السطح في وقت النهار فيكون كبره في وقت النهار فيكون كبره في وقت النهار فيكون كبره في وقت النهار فيكون كبره في وقت النهار
مشاهدة في وقت النهار فيكون كبره في وقت النهار فيكون كبره في وقت النهار فيكون كبره في وقت النهار فيكون كبره في وقت النهار فيكون كبره في وقت النهار
ولذلك ان القباب في وقت النهار فيكون كبره في وقت النهار فيكون كبره في وقت النهار فيكون كبره في وقت النهار فيكون كبره في وقت النهار
وعلى وجه الالفة في وقت النهار فيكون كبره في وقت النهار فيكون كبره في وقت النهار فيكون كبره في وقت النهار فيكون كبره في وقت النهار

صحة

في الجوار فان الجوار المتصاعد منه كما في الجوار الذي ينفع من القباب سكا في وقت النهار فيكون كبره في وقت النهار فيكون كبره في وقت النهار
لثقل هذه الجوار لثقلها في وقت النهار فيكون كبره في وقت النهار فيكون كبره في وقت النهار فيكون كبره في وقت النهار فيكون كبره في وقت النهار
تختلف في الجوار في وقت النهار فيكون كبره في وقت النهار فيكون كبره في وقت النهار فيكون كبره في وقت النهار فيكون كبره في وقت النهار
هناك هو اشجان من الرطوبة ودرجة حرارتها في وقت النهار فيكون كبره في وقت النهار فيكون كبره في وقت النهار فيكون كبره في وقت النهار
لذخيرة المتوسطة لها عرق قد ذكرنا ان قرة انتشار الجوار الذي ودرجة حرارتها في وقت النهار فيكون كبره في وقت النهار فيكون كبره في وقت النهار
درجة حرارة عشرين من سيلانها في وقت النهار فيكون كبره في وقت النهار فيكون كبره في وقت النهار فيكون كبره في وقت النهار فيكون كبره في وقت النهار
عشرة وقررة انتشارها في وقت النهار فيكون كبره في وقت النهار فيكون كبره في وقت النهار فيكون كبره في وقت النهار فيكون كبره في وقت النهار
الى محل فتسرع في الجو فيكون من السقاء هو ان وطير يختلف في الحرارة من غلافها في وقت النهار فيكون كبره في وقت النهار فيكون كبره في وقت النهار
الاراء في وقت النهار فيكون كبره في وقت النهار فيكون كبره في وقت النهار فيكون كبره في وقت النهار فيكون كبره في وقت النهار فيكون كبره في وقت النهار
سما ان كان اسود كالقوة وهو في وقت النهار فيكون كبره في وقت النهار فيكون كبره في وقت النهار فيكون كبره في وقت النهار فيكون كبره في وقت النهار
جدد وان جوار الذي يربطها في وقت النهار فيكون كبره في وقت النهار فيكون كبره في وقت النهار فيكون كبره في وقت النهار فيكون كبره في وقت النهار
او درماتيا من هو ابارد ودرجة حرارة من الاسباب الجارية في وقت النهار فيكون كبره في وقت النهار فيكون كبره في وقت النهار فيكون كبره في وقت النهار
تكون بلويات صغيرة من السطح في وقت النهار فيكون كبره في وقت النهار فيكون كبره في وقت النهار فيكون كبره في وقت النهار فيكون كبره في وقت النهار
على حقيقة سبب ذلك واما الجوار في وقت النهار فيكون كبره في وقت النهار فيكون كبره في وقت النهار فيكون كبره في وقت النهار فيكون كبره في وقت النهار
بلويات صغيرة من السطح في وقت النهار فيكون كبره في وقت النهار فيكون كبره في وقت النهار فيكون كبره في وقت النهار فيكون كبره في وقت النهار
الهي ابركا في وقت النهار فيكون كبره في وقت النهار فيكون كبره في وقت النهار فيكون كبره في وقت النهار فيكون كبره في وقت النهار فيكون كبره في وقت النهار
التي يعلم ان مرثا السطح في وقت النهار فيكون كبره في وقت النهار فيكون كبره في وقت النهار فيكون كبره في وقت النهار فيكون كبره في وقت النهار
السطح في وقت النهار فيكون كبره في وقت النهار فيكون كبره في وقت النهار فيكون كبره في وقت النهار فيكون كبره في وقت النهار فيكون كبره في وقت النهار
من السطح في وقت النهار فيكون كبره في وقت النهار فيكون كبره في وقت النهار فيكون كبره في وقت النهار فيكون كبره في وقت النهار فيكون كبره في وقت النهار
هنا في وقت النهار فيكون كبره في وقت النهار فيكون كبره في وقت النهار فيكون كبره في وقت النهار فيكون كبره في وقت النهار فيكون كبره في وقت النهار
والوقت في وقت النهار فيكون كبره في وقت النهار فيكون كبره في وقت النهار فيكون كبره في وقت النهار فيكون كبره في وقت النهار فيكون كبره في وقت النهار
ليس في وقت النهار فيكون كبره في وقت النهار فيكون كبره في وقت النهار فيكون كبره في وقت النهار فيكون كبره في وقت النهار فيكون كبره في وقت النهار
ويكون في وقت النهار فيكون كبره في وقت النهار فيكون كبره في وقت النهار فيكون كبره في وقت النهار فيكون كبره في وقت النهار فيكون كبره في وقت النهار
الى على السطح في وقت النهار فيكون كبره في وقت النهار فيكون كبره في وقت النهار فيكون كبره في وقت النهار فيكون كبره في وقت النهار فيكون كبره في وقت النهار

ان يقاس خط الاستواء لوجوه على مسبه خطا الكونيه وان تدعى الانويه الزجاجيه باقلربط وبالحيثيق من السيلاني
 سترعا وذلك فروع آخر من انواع الارود وسير وهو المرحوم في الكتل (٢٥١) أيضا من اذناك وما بالمطر فيه سقطان
 ط وخطه هذا الخطا ستة وسبعون من حيث من سطحه عشر خط الخطا وفي سطحه الباين فستم من حيث من
 بدل على هذا المطا كما قلنا ويوجد هناك اول صغيره مدونه لقياس الكجوراد في وقت بعد انما العملية يعني
 من مرسله وقد وضعنا هنا جدول الامتداد والارتفاع والسنه في البلاد المختلفه بالقدرا المدهم من
 بالحيثيق ستر الذي كل ثلاثه ونصف وكسونه ثاوي من طاه هذا هو الجدول المذكور

فراشا	٤٧	٥٦
بارين كمال الدين	٤٩	٥٦
الطالبا		
مدقيه نايلي ميلان بيه	١٢٤	٩٦
جزيرة مادو وسين امريكا	٩٥	٩٦
الاسر القراشاوى عزاله الجديده	٣٠١	٣٠١

وتدعو في من ناي في يوم واحد سقطا مطرا ستة عشر من حيث من الماء وذلك يقرب من ثلث
 ما يسقط في اربع سنه كامله وقد سقط في كابين في مدة عشر ساعات ٢١ سيق سير وهو كمن من حذر في اوط
 من الماء وهذا نصف ما يسقط في ارب سنه كامله واخر مطر وهو في الدنيا من مدة اربع عشر سنه ما وقع في جيبه
 من الاروديا وهو ان سقط مطر في يوم واحد كان ١٧ سيق من من الماء وهو قدامان ونصف في ثلثين
 قيراطا **الفصل الثاني في المطر الاخر في الاجسام الساقطه من السيل المعقود في السيل الميتره** قد شهدنا
 السيل الاخر على الجبال الشاهه كجبال الالب والديريه من الاروديا وعلوها طين في ناي من الاروديا ذكره ان كان قداما
 الطبيعيه في يومين وسلك السيل المذكور بعض قرايط واستمد على الارض قليل وتند من الامتدادات الكجوراد
 لونه حاصل واكبر من حيث الاروديا وقد وجدنا السيل الاخر ايضا في قطع عليه في كبريه فوجد في بعض الاحيان ثا
 في الجود القطبيه وفي ملكه نابل وشهد في كلال بينين باطاليا من بخارج وعرض سنه سقط مطر في ثلث اقلية
 من الاروس

من ياق في ياقه او
 من ثبات صخر من
 طاقه الماء او من
 قير صخره

من الناس من يظن انه قطرات دم ومنهم من يظن انها قطرات نار والواقع ان هذه الحرق والمطر ناشئه عن اثير حره وقد انقط
 من هذا القطرات العلم بالحيثيق وانضمنا نوجدها الملقبه العلم فيها اثيره في غاية الاثراء وان هذه الاثراء اثيره
 بقره بسود ثم حرقه ونفثه في زجاجه ولا يحيل منها قوران من ماسها من اثيره ووجدنا بالاحتقان الكيمياء وسواها
 وسينا جميعا واسيد وان يذوبك بعد ما وكرو ما جوارح الحقيقه وقد ذكره في كتابه اثيره ان يوجد اثيره في جوارح
 سطرط من زجاجه ويوجد في بلاد من بخار القرون مله من سطرط من بخار القرون ونصف سقطه في بلاد الارض في جبهه
 من حرم مله من الماء بلون الدم وانقط ارض على الحلقه وتوجد من ثا في الاروديا والامريكيا المطر من اثيره
 وكان من قديمها المطر من دم اوتار وكذلك يكون المطر في كجوراد من ثا في سينا كما في ثقب من الحمايه
 واللبنيه والنفسه تقع على الجبل او تقع في الارض الاذق ابيضه وتسمى راده الودق حرقه نصف حرقا وادوا هضبه
 لثا اوتار ماسه ختره على حبه في بخار سطرط او سطرط اثاره وعلوها في بعضه انما تكون في الجود
 من الاروديا منها من الاروديا الجويه العاصف واذا تقطعت الودق ثم التقطت بها الاطباء وسقطت في الارض من السيل
 ومن بخار سينا سقطه في بلاد القوس قرب جبل الجودي مطر من دم عدل على الارض من ثا في كجوراد في اقلية القرا
 وعجز من اثاره من ارضها من بلاد المسكونه فارسل من ثا في سينا الذي سلا من كجوراد في ارب سنه في جبهه

ان هذا العين من الملاكين الجديده في الاماكن العاليه الساقطه من السيل المعقود في السيل الميتره
الجزء الثاني من الجود الميتره في ثا في سينا الجويه والامريكيا في الاكوانه في ثا في سينا الجويه
 مقد ووقه الهواء من اذناك في الجبال الشاهه وقد وقع ذلك كثيرا في بعض سنه التقطه ما جاب في بلاد الاروديا والامريكيا
 والامريكيا والامريكيا من السيل من ثا في سينا الجويه والامريكيا في ثا في سينا الجويه والامريكيا في ثا في سينا الجويه
 بلون انما جاز ساقطه من السيل الميتره في الارض واستقالا حقا علم ان ذلك موجود من قديم الزمان **اللبا الساقطه**
في الكبريايه الجويه الساقطه من السيل الميتره في الكبريايه الجويه والامريكيا في ثا في سينا الجويه والامريكيا في ثا في سينا الجويه
 فقاوانه مثل هذه القرايه وتقع في السيل الميتره في الكبريايه الجويه والامريكيا في ثا في سينا الجويه والامريكيا في ثا في سينا الجويه
 في ثا في سينا الجويه والامريكيا في ثا في سينا الجويه والامريكيا في ثا في سينا الجويه والامريكيا في ثا في سينا الجويه
 في الكبريايه الجويه والامريكيا في ثا في سينا الجويه والامريكيا في ثا في سينا الجويه والامريكيا في ثا في سينا الجويه
 من السيل الميتره في الكبريايه الجويه والامريكيا في ثا في سينا الجويه والامريكيا في ثا في سينا الجويه
 وجعل في تلك القرايه سائر من ثا في سينا الجويه والامريكيا في ثا في سينا الجويه والامريكيا في ثا في سينا الجويه
 لانهم يعلمون ذلك في وقتها من اثاره ان اسير ان ارضه في ثا في سينا الجويه والامريكيا في ثا في سينا الجويه
 من السيل الميتره في الكبريايه الجويه والامريكيا في ثا في سينا الجويه والامريكيا في ثا في سينا الجويه

مسجل

مسطر
 مستقيمه

في الضخمة المعدنية في المساحة القطع الجواز وقطعة المناط الملوثة في ضخمة العلق على بحيث يكون الجواز
 يتاثر كثيرا لشيء ثم يترك الجواز ساكنا عارضا للبالد ويتأثر في سبال الترموسير في حينها كما في درجة سكر كونه عالما بالجليد
 ثم يتبع ووجه شيئا فشيئا حتى يتصل عن الأتباع فيصل ان جميع ما حصل له من الأتباع هو الارتفاع الذي اكتسبها من الترموسير
 القريبة في اليوم الواحد من عددية فيلوان ارتفاع الترموسير يكون حساب ارتفاع الترموسير في السماء فانما استطن من كمية الحرارة التي
 عليها ارتفاع الترموسير مقدار الحرارة التي يمكن ان تنشرها بعدة كما يمتد في بحر ذلك قبل الترموسير عن مقدار ما اثره حرارة
 الشمس في الترموسير من سائر ما سالتها من الحرارة في الغروب في عليهم من ايام السنة وهو اقل من كمية غيرها في ذلك فيلوان
 الكمية المتوسطة للحرارة في اوقات متحدة في بلاد مختلفة فغالبا ان غاية ارتفاع الترموسير في وقت الظهر في ارض في السبعين
 ورج وحسن تافق يعرف من ذلك ما يثبت الترموسير من الحرارة في الثانية الى سائر سبعة من يوم من الاوس واستحقاقه من السبعين
 ما يثبت لتلك المساحة في يوم ثم في سنة ثم في سبعة الميعاد في الاوس وحرارة ارض ذلك ان الكمية التي تصعد الى الارض من الحرارة
 تكفي لادارة طبقة من الحديد سما اربعة عشرين انقطعت جميع الحرارة وتلك الكمية هي التي تنفذ في بعض الضميلة في طبقات
 الارض الى طبقة ارضية والجميع مما لا تتسع في بعض الضميلة في حرارة الكوة في وقت من الاوقات بدرجته واحدة مناسية وفي
 الرزق هو وقت الاعتدالين وبنو لنا عند ذلك درجة الحرارة للارض وسدود حرارتها الطبيعية دائما لا تزيد ولا تنقص
 منها من احوالها بل ذلك كالمجلا وقصصلا ودرجة مجلا عظيمة وكثيرا كثيرا
 حيلاد وشمس القبول في اوقات ساقطة والوقوف على ما يسهل حوسا كل
 يقول على ما تطلبه فيكم اهل علم من هو اهدى سبيل لا اله الا الله
 ما لهم من سائر المعارف ولما لا تكمل على انكم به
 من سائر المعارف وديننا اتم لاننا نؤمن بالحق
 انك على كل شيء تدبر مع الخلق وهم
 انصبر وحسبنا الله نعم

الكمال

بما في فضيلة الحيازي والصفى والباينة سوا الاصحاح الجهد . فان كنت من سنين كان القول والبسبب جميع نبات فضيلة سرت
 بالمتعدين وان كنت اكثر من ذلك كما في التارخ والبريقان واللبون سميت كثيرة الوجة والعالمة في اقسام الاسام التي في ذوق واحدة ان
 سادتها بعضها وتعدكون غير سادتها من عدم السادة بل جلود في لا يوصل الامل شين تا (الاوله) اذا كانت اقسام الاسام اربعة
 منها طول من اثنين كما في الهمجيتال والفضيلة الضعيفه وهذه فتوزن في القومين وتساوي القوي (الثانيه) اذا كانت اقسام الاسام ستة
 واربعة منها طول من اثنين كما في الكريب وفضيله وهذه فتوزن في اربع قوما واربعة القوي . واما اقسام الاسام التي في غاها
 تكون سبعة ومرتبة على الجهد فان وجدنا اكثر من واحد كان ذلك تانسان من وجوده جرد مطبق بعضها . وغالبها ما كان
 يكون بقية لليطه . وتكون اربعا لها بل باليطه من احد بطي باليطه كما في الخيزران والذاتوه وهذه تسويها بية . وتكون مرتبة
 من وسطها احداهما سطحها تكون اربعة مستقيمة ثم ضمير ضيقه وهذه تسويها باليطه في الجاهلية في جازا لا يتراخا فالله
 الورديه والاسام سكون مراد عتد ومنوع علمه واما العلم في ساداتها واما العلم في ساداتها واما العلم في ساداتها
 شذوذا في ترتيبه من فضلات . والاسام كثيرة غير مثال ما هو طاهر وهو في الغالب . وسكنه وسطه مطبقه مكرمة من منوع علمه
 مرتبة جردا في اسما بعضها في مرتبة من منوع علمه واما العلم في ساداتها واما العلم في ساداتها واما العلم في ساداتها
 ما من من فضيلة الاسام الذي هو من الترتيب والبريقان . واسطة اوجهه الفضا . والاسام في ساداتها واما العلم في ساداتها
 من تلك المسددة والاسام التي لم تكن مطبقه قد تنوع في ساداتها والكثير قد تنوع في ساداتها . واما الجاهلية في ترتيبها
 ساما كانت في قدر سكونها فضيلة الاسام . والاسام في ترتيبها بالاسام اسطة جردا ليطه جردا هذه الميراث تنوع
 وقد تنوع . ولقد العلم غاليا اسما ناسع وقد يكون ما في الجاهلية من اقسام الاسام في تلك الكرات والاسام في
 اثباته . في مسائل الكرات وهو في اسما . وفي مسائل الكرات وهو في اسما . وفي مسائل الكرات وهو في اسما . وفي مسائل
 ان الاسما في جردا واما كراتها فلهذا انما تنوع في اسما . واما العلم في ساداتها واما العلم في ساداتها واما العلم في ساداتها
 الطلع والتمه على الجهد لاضرابها فيم ويوجد في كل من ذلك والممكن وكثيره حتى لا يعقل الاض من كبره كما في اخبار القومين
 اخصا بها . وكثيره في تلك السكون طلع فلهذا لا يتايب والذى يظهر من هذا انما يشهدون بالحق في كل . واما العلم في ساداتها
 ويكون طلع القمل بزجدها من كراتها من نوسها في الجهد . في مسائل الكرات وهو في اسما . وفي مسائل الكرات وهو في اسما . وفي مسائل
الوجه الكاس والقويح لا يوجد البسبب في اقسام الاسام . واما العلم في ساداتها واما العلم في ساداتها واما العلم في ساداتها
 اعطى طالعها من اخصه وهو المسما الكاس . ومنوه سادتها من البيرة الضعيفه والباين الفلت من الفاهر وجلها و
 من اللين . وطبيعة منوعة كطبيعة منوع الجهد والاسمبل وهو سكون من تانبيب وبيعة مختلفة الترتيب مثل غاها من منوع
 نظري وهذا الترتيب سادتها في السطح المنوع في الاسام وكثيرا ما يكون متجاكرا الجهد . وكثيرا ما يتمد الجهد بسبب اقسام الاسام
 في

من منوع كالترتيب . وكذا في فصل الاسام والذاتوه والذاتوه والذاتوه والذاتوه والذاتوه والذاتوه والذاتوه والذاتوه والذاتوه
 ناسل في اقسام الاسام التي في ترتيبها من منوع علمه . وفي ساداتها واما العلم في ساداتها واما العلم في ساداتها
 الاسام التي في ترتيبها من منوع علمه . وفي ساداتها واما العلم في ساداتها واما العلم في ساداتها
 لوجه من تلك المسددة والاسام التي لم تكن مطبقه قد تنوع في ساداتها والكثير قد تنوع في ساداتها . واما الجاهلية في ترتيبها
 ساما كانت في قدر سكونها فضيلة الاسام . والاسام في ترتيبها بالاسام اسطة جردا ليطه جردا هذه الميراث تنوع
 وقد تنوع . ولقد العلم غاليا اسما ناسع وقد يكون ما في الجاهلية من اقسام الاسام في تلك الكرات والاسام في
 اثباته . في مسائل الكرات وهو في اسما . وفي مسائل الكرات وهو في اسما . وفي مسائل الكرات وهو في اسما . وفي مسائل
 ان الاسما في جردا واما كراتها فلهذا انما تنوع في اسما . واما العلم في ساداتها واما العلم في ساداتها واما العلم في ساداتها
 الطلع والتمه على الجهد لاضرابها فيم ويوجد في كل من ذلك والممكن وكثيره حتى لا يعقل الاض من كبره كما في اخبار القومين
 اخصا بها . وكثيره في تلك السكون طلع فلهذا لا يتايب والذى يظهر من هذا انما يشهدون بالحق في كل . واما العلم في ساداتها
 ويكون طلع القمل بزجدها من كراتها من نوسها في الجهد . في مسائل الكرات وهو في اسما . وفي مسائل الكرات وهو في اسما . وفي مسائل
الوجه الكاس والقويح لا يوجد البسبب في اقسام الاسام . واما العلم في ساداتها واما العلم في ساداتها واما العلم في ساداتها
 اعطى طالعها من اخصه وهو المسما الكاس . ومنوه سادتها من البيرة الضعيفه والباين الفلت من الفاهر وجلها و
 من اللين . وطبيعة منوعة كطبيعة منوع الجهد والاسمبل وهو سكون من تانبيب وبيعة مختلفة الترتيب مثل غاها من منوع
 نظري وهذا الترتيب سادتها في السطح المنوع في الاسام وكثيرا ما يكون متجاكرا الجهد . وكثيرا ما يتمد الجهد بسبب اقسام الاسام
 في

من منوع علمه . وفي ساداتها واما العلم في ساداتها واما العلم في ساداتها

من منوع علمه . وفي ساداتها واما العلم في ساداتها واما العلم في ساداتها

بالغلان بواسطة حيط من الجليل القوي . وهذا الفصل كثير ما يحكى عن كساد الالفة . وقد ظهر كما في بن وفضيلة انما كانت
التقليدية التي فيها المشهور وكنا ناسا لفصيلة البيوتلية التي من القبول واليوبيا . وجن الغلاف الملتصق با
الجليل المذكور ليس يسمي اى متوج البرد وهو لا يلحق بمتوج القرم الذي هو الجوز المكنز عليه **الغلاف الملتصق بالجليل**
اعلم ان البرد لا يوجد في غلات . واما تسمية العانة البرد الذي لا يظهر غلاته بالبرد العمان كما في بن وفضيلة المذكورة
والشعرية والقبيلية وفضيلة لسان الثور فانما هو صوب القفا ويطبق . ومرجضان في الغلاف قما ريف والبركان فيما بين
ان تسمى تلك القما ريف بالساكن فيقال للغلاف الذي في جوف واحد امدى الساكن في جوفها ان شئت في الساكن هكذا
الى ما في شعر ساكن في الد عشارى الساكن وان كان في ارض من شعر قما ريف فيقال لكثير الساكن ومرجضان عند البرد
المعروف بالشرخيتل . فاستاذ انثريا ايضا في جوفها من جوفها عند البرد . فيقال للشرخ الذي له بره واحدة امدى
البرد وللشرخ الذي له من ثمان ثنائيا ليزر . وهكذا الى عشارى البرد ثم مازاد على الشرخ المسمى الجوز فيقال لجليل البرد
و مازاد على ذلك المسمى المات والاولف يسمى كثير البرد . وكثيرا ما يسمون هذا الغلاف من القفا هرب قطع كثيرة في
مصاريف ثنائيا وهذا كما انظروا فان كانت ارض من شعر الغلاف في كثير المصاريف وهذا الاخير يفتق من نفسه فيخرج
الشرخ والمظلل بالمصاريف يسمى برز وازاد ان يكون مصاريف كالقما ريف في فضيلة الفرج والورد سمي الاخير
وهذا لا يفتق من نفسه بعد فتح شره . واعلم ان الساكن المذكور فيكون من اجزاء متوج حجاب وهو اما قطع غشبية
مترجحة عن المصاريف كما في الفصيلة التقليدية او ذوات المصاريف كما في الفصيلة النبقية وبعينها تسمى الفصيلة الباقية
كالقوترة او هي ذوات ستوله في باطن الفرج من اعلا ما فان المصاريف كما في ثمار الكثير والقداح . ومما يفتق
المواجر في باطن الغلاف حتى كويت وعلمت تلك العانة عومها . وكل ساكن من ساكن الشرخ يفتق بفتحة غشبية
وهذه الفتحة اما ان تكون غشبية كما هو الغالب وفتحته قليلا . فان صارت عظيمة واحيط بلبس حجاب في الشرخ للفتق
والبرق والكرين سميت لوزة فان كانت تلك الوزة ممتزا ما ط بالبحر سميت نفاة . وان كان في الشرخ عدة ساكن
منفصلة بعضها من بعضا بفتحة عظيمة كما في الفرج وسميت حجابا . والشرخ ثلاثة اقلقة الغلاف القما ريف والغلاف الملتصق
والغلاف الباقى من (الاول) تسمى بالشرخ والفاخير ان يكون ملونا قليلا للماء ويندر ان يكون اخضر . ومع ذلك
قد يكون اسمر قد يكون ورديا قد يكون غديا . ومنفعة متصا من جوف الكرمين وسببها من الثمر من انساب
البا ريد (والثاني) من المتوسط قد يكون نحيا وقد يكون لينا او غصن وقا والقالب ان يكون ابيض وقد يكون ملونا
وهو متكون من منج خلوى وحامى ومنفعة تفتت البرد ليجتوى على العصارة الحامسة (والثالث) اعلم ان
قد يكون غشائيا وقد يكون غصنويا وقد يكون منوعا وهو متكون من اوعية ومنج خلوى منج وهذا الغلاف ملاس

مشبه
المصاريف
المصاريف
المصاريف

البرد واما مستشرق البرد بواسطة الجليل القوي . ومنفعة حفظ البرد مشبهة في بعض المعادن كما في الاغلة القوية في ثنائيات
جميع الاغلة القوية في ثنائيات مشبهة من القما ريف الكريمة التي لا تترك بردها حتى يرضها من اطلال القما ريف الكريمة البرد .
والثانية الثمار القوية . واما الثمار العلية فاما اولى بن الثمار المسماة عند العانة غات البرد العمان ومطوية هذه الثمار لا يفتق من
نفسها من جوفها بل يكون داما عينة بالبرد الى زمن مدد الوعنة بسبب الوعنة التي يفتقها بالبرد فيفتق البرد بعظم يتبرق غلافه
ثم ان الثمار الكابتة تفتق الى ثنائيات (الاولى) الثمار الباقية وهي ثمار حادة البرد غلافها ملحق بالبرد فلا يتبرق عن ظهرها الا من
كافهم بالشرخ مازاد والذرة وجميع الفصيلة التقليدية (الثاني) ساء للعلم ويقاوم القما ريف وفي ثمار الباقية عانة البرد ايضا غلاف
يزد عشارى ملحق بالبرد لكنه من رعدة وذلك كما ان الالفة الكريمة التي من الثمرات وعبا والشرخ وكل فصيلة البرد والشرخ والشرخية
ولسان الثور (الثالث) الثمار البيوطية وهي ثمار غلافها ملحق بكمياتها وان كان غشائيا او غليا وهذه الغلاف ذوات مسكن لا يفتق من نفسها
ايضا لكن لما كان غلافها رخوا يمتص من الالفة من جوف البرد من جوفها كما في الثمار الباقية وقل من الاغلة حلا وبقا انواع
(الاولى) الثمار اللبية وهي ثمار حبة في باطن الازرة كما في الفستق واللوز والبرقوق والكرين والبق وقدم سبلد الجوز الحامى كما في القوز
الحقيق والجوز (الثاني) الثمار القما ريف وهي ثمار غلافها ملحق بكمياتها بعضها من الكاس وهو ان يكون ثنائيا كالكثير ثمارا ساكنة اسفلا
يفشا غشوة في ثنائيات او في جوف الثمرات كما كانت متصلة كما في القما ريف والكثير والشرخيل ومنفعة كالمزهرور (الثالث) الثمار
البيوطية وهي ثمار غلافها ملحق بساكنة بعيدة من الجوز وقوية من الدار ويزدها ملحق بجوفها كما في القما ريف وفلان (الرابع) الثمار
وهي ثمار ذوات غلافها من جوفها في كالفصيلة الباقية وبعينها لذيذ لذيذ واللبان والذراع والبريقان وغلافها
الثالث) الثمار العلية وهي ثمار يفتق نفسها وفت نفسها فيفتق من جوفها ويحفظ وغالبها كثير البرد وفيه انواع (الاولى)
الثمار الباقية القوية وهي ثمار كرمين من كرمين برده ملحق بجزء واحد كالمسلة والقلم ومن عانة البطلان يكون ذوات
واحدة قد يكون ذوات مسكنين مستطيلين متكونين من جوفها من طرا من المشيخ الى العيان كما في ثنائيات كثيرة وقد يكون ذوات مسكنين
مترجحة بعضها بواسطة عقد او حجاب او فاصل كما في فرد السط وجها والشرخ والقاقول وغيرها (الثاني) الثمار البردية وهي ثمار
مركبة من مراعين سطيقين عادية ان يكونا منفصلين بجوارب مستطيلة والثمار متعلقة بجزء واحد كما في الكرمين والسنود والخرق وجميع
الفصيلة التقليدية . وهناك ثمار من برية وهي اطولها كرمها وبضعة الشكل كالمزاد اولى وهي اما من مستطيل او من المراعين كما
في العجيلة والرتاب (الثالث) الثمار البردية وهي ثمار غلافها القوي جراب مستطيل او البرد ملحق بها فبها كما في ثنائيات العنبر والذرة والذرة
الوردية (الرابع) الثمار العلية وهي ثمار كرمية الشكل عانة ثنائيات متدعة وفتحة يمكن حدها وتدها ان يكون الساكن يفتق عند فتح
الشرخية ما منها ملونة وهذه الثنائيات والسماة بالثناويل ولذلك سموا كرمها اولى وثنائياتها وثلاثياتها وهكذا الجوزيات
كما في شعر فضيلة الثمرين التي منها جمل الملك للبرق (الخامس) الثمار الجوزية وهي ثمار غلافها ما يفتق من نفسها وليست بقلية ولا خريزية

يقسم بها

المصاريف
المصاريف
المصاريف

المشبهين

المشبهين

الذي ان يظهره الجين الكمن من غيبته الازواج وان لا يتجوز على نيت وهم للزواج . وان كان غفيرة في اصلها زرعاً للجنين فلما رآه
تلك وان يكون ابيها الى التسرع وان يكون جرمه نائلاً من قريب من الشغافية . وان يكون شتماً حليماً يحيط بالجنين كما يفعل
بجهد ما ياتيه وكثارة برزخية الانبياء . وهذا الفتى قد يتجوز على نيت طيار وان كان نارا وان انتهى عليه يكون من مصادره ان يتردد
في الاصباب كما يتردد الجوز في نطفه . وانما الفتى الذي في حبيته ان يتوسط بين الذيق والغض في مختلف صلابته ويحيط بها في الفضل فانه
عشرتين مقادير شتى كما اننا انما المذكور الابدول لوزن هذا من الغيبته ولذلك يستحقها واجابا ما يكون سريع الكرم مع ذلك
يكون خراجه غير كلفه من برزخه وحباله ووجع نبات فضيلة وهذا هو الغلاف الخفي . واجابا ما يكون محبباً وقامه جيناً باق
رما ياد اطلبها وهو الغلاف الخفي وقد يكون وساعلكا اذا وضع في الما يبيد كالجهد وهذا هو الغلاف الملهي والغالب في
الغلاف الخفي ان يكون لثقله من الما يبيد الملهي واجابا ما يكون لونه خفيفاً ويصل تعدد جميع جانه واذا وضع في الما يبيد
ودما اسأل الالم بترجى نطفه . ويوجد فيه في النطفه يتجمل بمهر المهر . وهذا الغلاف يكون سليماً في فضيلة الفريسي
وان كان كثيراً ما يكون خراً من غيبته سعة لكن يثبت بالاحتجاب والنجاة بان الجنين لا يتجوز على نيت سانه وان حصل من نيت من عدم
انقاع الغيبه ان ما يوجد فيه من الامور لطيفة الله الهجيرة . نامور من عدم انقاعاً لا اختصار واعلم ان الجنين اصل نبات صغير يجرى
كل برة في عالمه وتدريجها في هذه الفضيلة اكثر من ذلك وبالنظر في مظهره يتبين ان عرقا كان الجنين في ناعمة البقرة سليل الجنين
الوضع . وان كان في شدة البقرة سوى متغير الوضع . ولما طاب به الغلاف الخفي كما هو الغالب في نبات ذوات النطفة غير الفصيلة
الغيبية . وكما في الفصيلة الصوانية والبرزخية سوس كمن لا يوسى الما من ظاهراً . ودعوا وان كان النطفة للجنين لها نباتا لثقلها في فضيلة
الغيبية والقرن البستان والرائحة طابا من سوس كل ما جازياً وقد تحيط الجنين في الاذن بالبرزخ الاوشب الليل وفضيلة فيسوس طابا
وسير الغلاف من كذا . وانما نظر في عالم الغيبه سوسا ايساً فيسوس سيقا وحضاد هلالها وحلها وكوديا . وهو ركب من ثلثة
اجزاء الجذير والريشة والغلاف . فالجذير هو الجان المجهل الى الجوز القاهر من البرزخ المستعد انما الفتى في الارض وان يتغير وضع
البرزخ والجذير الما كود هو الالم ما شج من الاغشية البرزخية . واول ما يتغير الما المعدل بقدره النباتي الملهي . واما الغلاف
فوق الفصوس . وضعا في الما الذي تتفصل فيه الريشة عن الجذير يكون جازياً . وتبين ان وسيل الجوز الما من الذي استحال في
للجنين والريشة . وتقول عصا راة الغلاف البرزخية ان كان موجراً ولا تزال العصارة اليها حتى يفرغ منها كذا . لان يتخذ
بانسها . وقد تتفقد النطفة في بعض النبات وان دعها كما كانت في غاية الدهر تجرد بعدة من غير ما كان في النبات السوس
يشترط ولا الاشارة البرزخية والجنين المذكور والليكن ان لا يندى السوس لثقلها في نيت وهذه فتحوال نطفية . واما الالم غيبية حتى
الجن العاوي من الجنين وهذا البرزخ يبرز من كرمه حنبره وذات الفصوس النطفية على هيئة ودقيقة ان كان النبات من ذوات النطفة
وتشوا او وقدر الاصلية وطهريته ودقيقته ان كان النبات من ذوات النطفين وتبين ان لاورقيتين الاصليتين . والجنين

الذوق

الذوق
الذوق
الذوق

الذوق

الذوق ان يظهره الجين الكمن من غيبته الازواج وان لا يتجوز على نيت وهم للزواج . وان كان غفيرة في اصلها زرعاً للجنين فلما رآه
تلك وان يكون ابيها الى التسرع وان يكون جرمه نائلاً من قريب من الشغافية . وان يكون شتماً حليماً يحيط بالجنين كما يفعل
بجهد ما ياتيه وكثارة برزخية الانبياء . وهذا الفتى قد يتجوز على نيت طيار وان كان نارا وان انتهى عليه يكون من مصادره ان يتردد
في الاصباب كما يتردد الجوز في نطفه . وانما الفتى الذي في حبيته ان يتوسط بين الذيق والغض في مختلف صلابته ويحيط بها في الفضل فانه
عشرتين مقادير شتى كما اننا انما المذكور الابدول لوزن هذا من الغيبته ولذلك يستحقها واجابا ما يكون سريع الكرم مع ذلك
يكون خراجه غير كلفه من برزخه وحباله ووجع نبات فضيلة وهذا هو الغلاف الخفي . واجابا ما يكون محبباً وقامه جيناً باق
رما ياد اطلبها وهو الغلاف الخفي وقد يكون وساعلكا اذا وضع في الما يبيد كالجهد وهذا هو الغلاف الملهي والغالب في
الغلاف الخفي ان يكون لثقله من الما يبيد الملهي واجابا ما يكون لونه خفيفاً ويصل تعدد جميع جانه واذا وضع في الما يبيد
ودما اسأل الالم بترجى نطفه . ويوجد فيه في النطفة يتجمل بمهر المهر . وهذا الغلاف يكون سليماً في فضيلة الفريسي
وان كان كثيراً ما يكون خراً من غيبته سعة لكن يثبت بالاحتجاب والنجاة بان الجنين لا يتجوز على نيت سانه وان حصل من نيت من عدم
انقاع الغيبه ان ما يوجد فيه من الامور لطيفة الله الهجيرة . نامور من عدم انقاعاً لا اختصار واعلم ان الجنين اصل نبات صغير يجرى
كل برة في عالمه وتدريجها في هذه الفضيلة اكثر من ذلك وبالنظر في مظهره يتبين ان عرقا كان الجنين في ناعمة البقرة سليل الجنين
الوضع . وان كان في شدة البقرة سوى متغير الوضع . ولما طاب به الغلاف الخفي كما هو الغالب في نبات ذوات النطفة غير الفصيلة
الغيبية . وكما في الفصيلة الصوانية والبرزخية سوس كمن لا يوسى الما من ظاهراً . ودعوا وان كان النطفة للجنين لها نباتا لثقلها في فضيلة
الغيبية والقرن البستان والرائحة طابا من سوس كل ما جازياً وقد تحيط الجنين في الاذن بالبرزخ الاوشب الليل وفضيلة فيسوس طابا
وسير الغلاف من كذا . وانما نظر في عالم الغيبه سوسا ايساً فيسوس سيقا وحضاد هلالها وحلها وكوديا . وهو ركب من ثلثة
اجزاء الجذير والريشة والغلاف . فالجذير هو الجان المجهل الى الجوز القاهر من البرزخ المستعد انما الفتى في الارض وان يتغير وضع
البرزخ والجذير الما كود هو الالم ما شج من الاغشية البرزخية . واول ما يتغير الما المعدل بقدره النباتي الملهي . واما الغلاف
فوق الفصوس . وضعا في الما الذي تتفصل فيه الريشة عن الجذير يكون جازياً . وتبين ان وسيل الجوز الما من الذي استحال في
للجنين والريشة . وتقول عصا راة الغلاف البرزخية ان كان موجراً ولا تزال العصارة اليها حتى يفرغ منها كذا . لان يتخذ
بانسها . وقد تتفقد النطفة في بعض النبات وان دعها كما كانت في غاية الدهر تجرد بعدة من غير ما كان في النبات السوس
يشترط ولا الاشارة البرزخية والجنين المذكور والليكن ان لا يندى السوس لثقلها في نيت وهذه فتحوال نطفية . واما الالم غيبية حتى
الجن العاوي من الجنين وهذا البرزخ يبرز من كرمه حنبره وذات الفصوس النطفية على هيئة ودقيقة ان كان النبات من ذوات النطفة
وتشوا او وقدر الاصلية وطهريته ودقيقته ان كان النبات من ذوات النطفين وتبين ان لاورقيتين الاصليتين . والجنين

الذوق

الذوق
الذوق
الذوق

الذوق

عن المشهور ما عدل على الابدان فخرج حواء نوح للاقتداء والتفكير كمن نفع الهوام الجوى لكثرة الاكسجين لاق من تحليل حوض الكبريت
الكبريت في ما السابغ . فليان ما زاد في النبات في ما مقدارها لا يتغير على تلك الغزاق واما في ما انما انما
لا تالذات والادوية وحينها ولا اكسجين فان اذرت تنفسه مقدارها من هواء مشاها للهوا الا انما في ما في المارم مشابهة لخلايا ما
ارغوا في ما ادوية حوض الكبريت فان اذرت تنفسه مقدارها من غاز الاكسجين الذي يجران يكون في النبات انما انما في ما
المتشبه في تلك الاذات كان حوضها في وعيد الاذات وارجح منها منها بل ذلك بالاذات المتشبهه لا يجب ذلك . ثم ان الغازات في الكبريت
من ليقا اذات ولا من غير في الحوض بل ينشأ من المشهور الحشيشي وانما انما في ما من غير البقرة ومن بين عظيم من العود في ظهور اذات . وقد اجراء
صغيرة ينشأ الاكسجين من اجزاء ما ولا ينقطع اذات اذرت وتتم اذات حوضها وهذا لا يتشبهه في الاذات بل يحصل من حوض الاذات والغاز
كالنفسه للبهيمة والكرور في النبات والغاز في حوض الكبريت ينشأ في النبات المتشبهه للورق وبما ينشأ من المشهور الحشيشي في النبات والغاز
الحشيشي ينشأ في الكبريت في ما في النبات وينشأ عن غاز الاكسجين في حوضها وهذا يتشبهه بهما في الحوض الحشيشي في النبات والغاز
تنتج من الاذات لان المشهور الحشيشي في اذات النبات في ما في الكبريت في ما في النبات . واغلب النبات في ما في الكبريت
والا في ما في النبات لان المشهور الحشيشي في اذات النبات في ما في الكبريت في ما في النبات . واغلب النبات في ما في الكبريت
لا يتشبهه في ما في الكبريت . فلذلك في ما في النبات في ما في الكبريت في ما في النبات . واغلب النبات في ما في الكبريت
لكن مع ذلك في ما في النبات في ما في الكبريت في ما في النبات . واغلب النبات في ما في الكبريت في ما في النبات .
اضداد للورق حوض الكبريت . وانما النبات في ما في الكبريت في ما في النبات . واغلب النبات في ما في الكبريت في ما في النبات .
لغرة في ما في النبات في ما في الكبريت في ما في النبات . واغلب النبات في ما في الكبريت في ما في النبات .
في الكبريت والغازات وان فلا حوض الكبريت في ما في النبات في ما في الكبريت في ما في النبات . واغلب النبات في ما في الكبريت في ما في النبات .
والاذات وينشأ من حوضها في ما في الكبريت في ما في النبات في ما في الكبريت في ما في النبات . واغلب النبات في ما في الكبريت في ما في النبات .
بدره طرية . والغازات في ما في النبات في ما في الكبريت في ما في النبات . واغلب النبات في ما في الكبريت في ما في النبات .
النبات . والغازات في ما في النبات في ما في الكبريت في ما في النبات . واغلب النبات في ما في الكبريت في ما في النبات .
وهذا المقدار حوض الكبريت في ما في النبات في ما في الكبريت في ما في النبات . واغلب النبات في ما في الكبريت في ما في النبات .
لان لها في حوض الكبريت في ما في النبات في ما في الكبريت في ما في النبات . واغلب النبات في ما في الكبريت في ما في النبات .
وهي منسمة النبات من اقسامها في ما في الكبريت في ما في النبات في ما في الكبريت في ما في النبات . واغلب النبات في ما في الكبريت في ما في النبات .
انما في الاذات استمال الحوض وحينئذ في ما في النبات في ما في الكبريت في ما في النبات . واغلب النبات في ما في الكبريت في ما في النبات .
بسبب تأثير الغمر . وقد ثبت انما في النبات في ما في الكبريت في ما في النبات . واغلب النبات في ما في الكبريت في ما في النبات .

مسطح

ينشأ

من حوض الكبريت انما في ما في النبات في ما في الكبريت في ما في النبات . واغلب النبات في ما في الكبريت في ما في النبات .
الحواشي بالليل من كبريت النشأ النباتا . فان وضعت هذه النباتات في ما في الكبريت في ما في النبات . واغلب النبات في ما في الكبريت في ما في النبات .
ذلك قد ذكرنا في ما في الكبريت في ما في النبات في ما في الكبريت في ما في النبات . واغلب النبات في ما في الكبريت في ما في النبات .
الاجزء ما هي من الكبريت . ولكن حوض الكبريت الذي ينشأ في النبات في ما في الكبريت في ما في النبات . واغلب النبات في ما في الكبريت في ما في النبات .
المطلوب في الكبريت في ما في النبات في ما في الكبريت في ما في النبات . واغلب النبات في ما في الكبريت في ما في النبات .
انما اذات في حوضها في ما في الكبريت في ما في النبات في ما في الكبريت في ما في النبات . واغلب النبات في ما في الكبريت في ما في النبات .
المذكور . ومن المعلوم ان مقدار الاكسجين الذي ينشأ في النبات في ما في الكبريت في ما في النبات . واغلب النبات في ما في الكبريت في ما في النبات .
ينشأ منها . واما ما مله في حوضها في ما في الكبريت في ما في النبات في ما في الكبريت في ما في النبات . واغلب النبات في ما في الكبريت في ما في النبات .
من الكبريت في ما في النبات في ما في الكبريت في ما في النبات . واغلب النبات في ما في الكبريت في ما في النبات .
الاكسجين المنشأ من النبات في ما في الكبريت في ما في النبات في ما في الكبريت في ما في النبات . واغلب النبات في ما في الكبريت في ما في النبات .
تلك في ما في النبات في ما في الكبريت في ما في النبات في ما في الكبريت في ما في النبات . واغلب النبات في ما في الكبريت في ما في النبات .
ما يحصل منها من الاذات في ما في الكبريت في ما في النبات في ما في الكبريت في ما في النبات . واغلب النبات في ما في الكبريت في ما في النبات .
غالبها في ما في الكبريت في ما في النبات في ما في الكبريت في ما في النبات . واغلب النبات في ما في الكبريت في ما في النبات .
لا تقاب . ودخل الاذات في ما في الكبريت في ما في النبات في ما في الكبريت في ما في النبات . واغلب النبات في ما في الكبريت في ما في النبات .
مقدار كبير من الحواشي . ومن المعلوم ان الحواشي على تحليل من الاذات في ما في الكبريت في ما في النبات في ما في الكبريت في ما في النبات .
ذلك من حوضها في ما في الكبريت في ما في النبات في ما في الكبريت في ما في النبات . واغلب النبات في ما في الكبريت في ما في النبات .
على مقدار من الاذات في ما في الكبريت في ما في النبات في ما في الكبريت في ما في النبات . واغلب النبات في ما في الكبريت في ما في النبات .
النبات في ما في النبات في ما في الكبريت في ما في النبات في ما في الكبريت في ما في النبات . واغلب النبات في ما في الكبريت في ما في النبات .
المتشبهه في ما في الكبريت في ما في النبات في ما في الكبريت في ما في النبات . واغلب النبات في ما في الكبريت في ما في النبات .
الكبريت في ما في النبات في ما في الكبريت في ما في النبات في ما في الكبريت في ما في النبات . واغلب النبات في ما في الكبريت في ما في النبات .
الميل الحوي الموجود في اجزاء الكبريت في ما في النبات في ما في الكبريت في ما في النبات . واغلب النبات في ما في الكبريت في ما في النبات .
الغضاض العصاره الخاصة والازواج والناتج والمنتج والمنتج في ما في الكبريت في ما في النبات في ما في الكبريت في ما في النبات .
تكون العصاره خضراء في ما في الكبريت في ما في النبات في ما في الكبريت في ما في النبات . واغلب النبات في ما في الكبريت في ما في النبات .
اروائية في ما في الكبريت في ما في النبات في ما في الكبريت في ما في النبات . واغلب النبات في ما في الكبريت في ما في النبات .

النبات

١٥

والا الحارة ثلاثا من الفرق ويات للثبات لكن بشرط ان تكون درجة الارتفاع لا تكون الارتفاع في درجة الجبلية لا يثبت في
درجة الحرارة المرتفعة جدا لان الماء حينئذ يتصاعد بخاراً لا يصل الى انحاء الارض والبرودة لا يفتقد قوة الاثبات كما ذكرنا
ومن يحكمه الله تعالى ان حمل النبات اوراق النبات زنته تنكف بناه ودرجة الحرارة ^{هـ} واما الهواء فهو من الاله الاصول النباتيات
ايضا لانه شوهان البرد اذا وضع في غير حية بحيث لا ياله فيها الهواء ولا يثر عليه الاكسجين لا يثبت وان كان لا يثبت قوة
انويات نباتيا ^د وفي ذرط النبات يحد منها ابد من اوكسجين الارتفاعات الجبلية باسناد البهيمه هذا المقدار جيد بالاكسجين
الزائد في الفلق ويكون منها غاز حوض الكبريتيك واليضا لعلم مسوران المقدار المذكور يوجد في بعض المكنون ^{هـ} واما
عدم الفقدان فلان الظلمة تسرع ما نبات البرودة يوهان تاثر الفقدان يسيل بانباته ^د ثم وان ذكرنا ان الضوء يعين على
حوض الكبريتيك كالمقصود في الاثبات تكوينه لا يخله فيه فينتج من ذلك ان البرد لا يرفع يثبت مع عدم الضوء اسرع ما اذا كان
معرضا للضوء ^د وان النبات يحتاج في قوة الحوض الكبريتيك كما ذكرنا ذلك في دليظة اوراق والتعبير ^د ومثل النبات
يكتسب زرع النبات طبعاً طبعاً والفرق في ذلك ان هذا العلم ساهر من اسفل المادة اللعابية التي في الفلق الواحدة سكرية وحين
الاسفل لا تكون بسبب تافه قوة الكبريت التي يكون براسها الماء وحينئذ بالقدرة من تزيده مقارن الاكسجين والاكسجين
والعلم ان الاكسجين كما يسطر اليه في تخليص البرز من الكبريت يسطر اليه ايضاً لانه من حيث ان المظنون انه من حيث
علم من تيارها لعلم هو يثبت من ان البرز اذ بل يحمل الكوكب اذ وضع في ارضه يمتد على جداره فكيفما كان يسطر
كوكبه المنقوشة فان ابنته يسهل والتبني المذكور يكون حسب مقدار الاكسجين فان كان المقدار فيها جداره كان التبني شله
فيضعف النبات وان كان المقدار مناسباً كان التبني كذلك وحمل هذا التمام اذ في حقيقة الواحدة سكرية واذ ثبت من
الفرق بينه من الفلق للجذير من تيارها وهو يفيض في الارض وحينئذ يمكن انتماسها من الغذاء الا ان المظنون ان النبات
^د واما ما الجذير يضيظ وام يصل الى تلك الارتفاع من القوة ثانه يصل للارتفاع جرم من الغذاء الا ان من الفلق لعدم
الاستطراق بين الفلق والارتفاع لان الفلق اذا وقعت قبل الارتفاع من الارتفاع فلو زلت فلقته من الفلق البرز
وليس على الفلق بالمسلك للارتفاع من ثمره بنت واما ان النبات يكون سقيفاً ^د واعلم ان لكل من الجذير والارتفاع
وليظنه في حقيقة الجذير الاستعداد للفرس في الارض ووليظنه الارتفاع الاستعداد للضوء واما العلم كيكيتا الجذير
الذي يشاهد حال النبات الجذير التي يظن ان الجذير يثبت من طرفها الجذير الحقيقة واما قوله من انما قال العلم
من ان الجذير يثبت من طرفها ^د يقولون ان طرفها وان كان يقدر ان يراه الباطنة الاصلية وعلمه انما استعد للفرس في
الارض بسبب قوة الجذير لاد من فلق الجذير ما ثانه وان كان من طرفها ايضا لكن براسها الاثر التي ثبتت قبل ذلك
كثيراً ما يثبات الفلق من طرفها الاثر التي وضع فيها البرز ويا هذا الجذير يثبت واما العلم ^د وانما دليل حال

المشتمل

الجذير يستعد للفرس لانه لو وضع البرز منعكسا ونبات الجذير من الجهة العليا يشاهد منه دليل انه يثقب ويغير الى اسفل بالريحية
تتجه الى علوان يثبت من اسفل **النباتات في التلال** ^د بواسطة الحفلة وفي ذرعها النباتات وتلك الحفلة جزئياً
النباتات تضيضاً نباتات جديدة متغير عن اصلها تامله ومقرها لفة التربة وكونها اجزاء الى الفلق سائر هون ان يثقب
ويصل من فضة وتوقع يكون ولا يمتد الى اسفل تا على ^د فاولئك هو استوت التربة والنباتات الانا تية
وهو يثقب تفساً اسفل اوراقه او يكون تحفة في بعض ارجاء التربة كمنفعة المسخر بالاشعة البرية والظلمة والشمس للحيوية
الاولية والبيانات الجذرية كما في القفا س لا يثقب والبيانات الجذرية والموذ وعونه وكما التواتر البصيلة الكائنة
بين ونباتات القيم في هذا الايد في بعض البصيلة الفرجس والنباتات البصيلة التي ترمي في الارض كما في نباتات فضيلة الاربعين
مثل ذلك يقول خلقة في انحاء النباتات ويفصل فضة عن نباتها الذي تولد منه نباتاً جديداً بدون ان يثقب
للسطح اصلا ^د واما ما التبع الثاني في هذا الذي يتولد جديداً من جميع حال الحشبات كنبات اوسيد وجد في فعل معين اعان كبر
العصاة واكثر منها كما في الحفلة التي ذكرنا سابقاً وان كانت قلت موزة جديداً وبعدها من جميع حال الفلق
ومنى حثت حركة العصاة تولد في اربها لوق حرقية تولد اربها لان تصير على بعض كسبات متميزات على ارضها ولا
ذلك بواسطة التعميم نقل الأورار والجذير من التربة الذي يثبت فيه الجذير ولا يثقب في ارضها كسبات الجذير في كتاب
النباتات للعلوم والنباتات التعميم فابن وقواعد مستقلة عند النباتيين موصفة في علم الفلحة يثقب اعاناً فارجع ان شئت
واعلم ان نقل الجذير من تربة من تربة اخرى لا يثقب الا اذا كان ارضه خفيفاً في تربة اخرى خفيفاً جديداً وحينئذ لا يثقب
في التربة شرط في ذلك ^د وان اختلف التربة يثقب نباتها في ارضها الا ان من اصحابها العصاة تكون واحدة
النباتات انما ينقص احد النباتين تربة ارضها ينقصه الاخر الثالث ان لا يكون بين طبيعة المسارين المتصين
النباتين اختلفاً لا يثقب الرابع ان يكون شكل وحيات النباتين مناسبة لثقتها من حيثها ومغلا لغيرها وان كان لا يمكن
لفضوءه لثقتها من ذلك اذ ترميها الارتفاع الى على النباتات الكيفية لثقتها من حيثها من حيثها واحداً ومفضلها
يكون تطعيمها اسهلها اذا كانا من جنس واحد وتطعيمها مختلفين ^د فاما العلم ان يكون طبيعياً وسامياً في ذلك اذا
التصق فرعان من جنس واحد ويكون منهما نباتات اخرى فتمصيلهما بين جنس مختلفين في النوع فثقتها واحد كما
يكون بين جنسين يكون بين فرعين كما اذا التصق فرعان من جنس واحد او اشقتا لاسد الانا تية من جنس واحد
وكنيت منها زهرة واحدة خارجة عن الملة الطبيعية وكذا يحصل في التار ولا يكون ذلك الا اذا كان هناك جرم في الفروع وفي
الكورس وفي الغلاف القرمي ^د واما الصفا في هذا الجذير من تربة او وضعها بين الفلق والحشا الكورس من جنس واحد
لا يفعل الا وقت صبح العصاة او وقت من ولها ولا كهيئات مختلفة لا يراها الا اذا زاد وهو التعميم الجذير في الفروع

الترابط من تاهيم مختلفة وبعدها ظهر آثار القدرة الربانية وحقير العقل في الانحال الفردانية وعلو العاقل ان هذا نظام عجيب صيغ
الا من واحد في ذاته وصفه سوا من الاله عزه ولا يعبر سواه انتم العلم الاوله من الكتاب بيوت الواحد الملائكة

دليله العلم الثالث - سئل في انما - وسئل هو تاهيم انه على كل غير تاهيم وبلا ما تاهيم صدي

وسئل في علم سيدنا محمد وعلو له وحبه وسلم تسليما كثيرا

تم في يوم اربع

١٢١

١

البرهان الثاني من الكتاب ويشتمل على العلم الثالث والرابع من العلم الثالث في تقسيم النبات الى حب ونبه وثلاثة اصول

العلم الاول: فالجميع التسلسل على اولى لبيوت علمه كبره لراعي النبات بالاستقرار وتما النبات في الوجود ووضعها فيها

مناسبة اليها الفروع منها وتدل معرفة اسما بحيث يوجد نباتات لم يكن موجودا تعرف له بواسطه هذا التقسيم وتبين فيها وهذا التقسيم على
زعين منها وطبيعي فالصناعات على اختلافها والنباتات لا كبقية الاثار فانها لا اسرار عليها المعاد وقد جعل النباتا عضا للنبات
اساس التقسيم بخلاف العلم في تصنيفه فانما هو بقرينة تقسيمه على نباتات عضا اغدها من الفروع والبروصة حياة للبره وساما تا عدة
هو واما التقسيم المجمع بين سبب على عضا النبات شابهة وفي هذه الطريقة توجد النباتات منبته واحدا بعد واحد بحسب رطب

الاشابهة - لكن قال المعلم ويصوبه ان هذه الطريقة تقصر على البده من عدم اطلاعهم على جميع صفات الاعضا كل واحد على حدته لان
بعضها تفرق وتلا يتفق واليه وان يعتمدوا لا تقسيم العلم لبيوت لانه سبب على عضا الانتاسل هو وواحدة الصفات وان كان من ابعين على اميد

انما تا تقسيمها الفاعلية الطبيعية فيسئل الامر ومحصل المعرفة وتقدمه العلم لبيوتها فبقرينة هذا علم النبات انما يكون من نوع
واحد لانه وان يكون بين اجزا لها شابهة تا في صفات اشكال الاعضاء ولولها ولو في عضو واحد فانما يكون من انواع قبان و

الانواع ان تشابهت في بيوتها بعض الاعضاء تكون من اجزائها تشابهت الاجناس فالاعضاء تكون من اجزائها تشابهت الاجناس
الاجناس العالية تكون الرتبة معلومة لكل تا عدة فتشمل على اجناس عالية وكلها يشع على اجناس وكيفية في كل اجزاء هو تلاف

بين العلم لبيوت رتبة على عضا والتذكير وبين الاجناس العالية على عضاها التاليف والجانا على الفروع والبره واحضا التذكير وذلك
كان عدد اعضاء التذكير غير معتبر في صفات التذكير ولام يفرق لبيوت في ذلك بين الاشارة والحاشية كما فعلت لبيوت ومرتبة

من المعلوم انه ثمة عدان الزمر في النباتات معتبره فاقلة ما غير معتبر الكلية او معتبر لكن على صفة الحسية التي يفرق بها في بعض النباتات
ثم معنى الفطر في المعبر من ثمة اشارة وتكرار وانما ان ارضها الحشوية تختلف في اعدادها وامنح واجتماع اعضاء التذكير ببعضها في

القوله ايضا هو وان ارضها كان ذكرها وانما ما ان يكون ذكرا وسكنا وسكنا وكثيرا المسكن فانهم فرقة هذه الناهية وقد علمنا

الاربع وعشر بقرينة واحدة

ان العلم الثالث

التذكير وجعل النباتان الذيان هما والامتداد والاعراض واحد من اعضاء القسائل التي لا يمكن ان تقاسما بالانفصال فاعلمنا
 التذكير وتية واحدة ملاحظا فيها واما الصفة فجميع النباتا شانهن في الصفة عارضة وتكون هي تذكيرية من النباتا التي تكون
 اذ عارضا فثاني سرجهما نباتا لها من واحد وجعلها رتبة وجعلها صيدا ولا وهو هذا

نباتات ذات الفلج والوردية	اللاذقية ١
	٢ اغل المبين
	٣ حول المبين
	٤ علا المبين
	٥ علا المبين
عديت الورديات	٦ حول المبين
التوجيه لها	٧ سفل المبين
١ اعضاء تذكير	٨ سفل المبين
	٩ حول المبين
	١٠ اعل المبين
	١١ ذات اشيرات متفرقة
	١٢ علا المبين
	١٣ سفل المبين
١٤ حول المبين	
١٥ عضوة كرا وعضوات	

نباتات ذات الفلج والوردية
 بله
 جميع عضواتها

وانك عنا القلم عن الجريان في هذا الميدان ونبدا بذكر القسائل وشرح كل فصيلة على حدة منتقلا

العلم

العلم الرابع من الكتاب في شرح القسائل الطبيعية الرتبة الاولى في النباتات اللاذقية وفيها اربع فصائل

(الفصيلة الاولى الاشبية)

(اوصافها العامة)

اعلم ان النباتات هذه الفصيلة تثبت وتعيش في الماء العذب والمخ ونباتها بسيطة لانها اما جزية شريفة وصنق دقيقة
 ما فتحة تكون تسمية وقد تكون غير تسمية وجراها اما من جبر واحد او ثانيا او عدة شريفة واهضا اما رها حويصلات صغيرة
 في النباتا وليس في النباتات هذه الفصيلة ما من سم نذرا بولكل اقلها في بعض الحاله وبعضها يتعمل طرادا والماء ولما في من
 الاماكن وتحت هذه الفصيلة جناس ولا تكلم الاعلى الجبل الاشبي الجري (في الجبل الاشبي الجري)
 (اوصافها الطبيعية) هذا الجنس شابه غشا في ارضه على بؤره محتملة في حويصلات تتعمله بالماء الظاهر وبهنا
 الجنس انواع والمتعمل منها والطلب نوع واحد وهو الاشنة العارضة للدهود (اوصافها الطبيعية)
 هذه الاشنة تثبت وتعيش على سطح البحر المتوسط خصوصا في جزيرة كورس وتوجد مختلطة لعدم القدر باطراف اخر من
 فيها ولكن تتقل وان كانت مختلطة لعدم القدر ولا يرى من جزاها سحن (التعليق)
 مركبة من مادة هلاسية والحجيرة ومن ملح الطعام ومركبات كبريتات وفسفات جيرية ونفسيا وحضون ملك
 وحيد وايدور ويوجد في اليونان والعمود وتكر المعلم وكما ان نر حلالا نرا عاكسة غير هذا النوع فوجد فيها زيادة على
 ما ذكرناه مادة صافية بالخرج ومادة سكرية ومادة نشائية (الخاضع الطبية)
 تزيد في الحركة المعوية الدافعة وهدية الزيادة وخلا من كل قطر الورديات الحار الطبيعية وغيرها (في الاستحالة والمقاله)
 تعطي حسنة من درهم الى درهمين وستقو من درهمين الى دية وتعمل هلا ميني من قدر ملحقة **الفصل الثاني**
 (اوصافها العامة) اعلم ان نباتات هذه الفصيلة تختلف في القوام واللون والشكل وكيفية الايات لان منها ما يظهر
 على سطح الارض ومنها ما يكون مستورا بالتراب ومنها ما تثبت على قشور ذات الفلج ومنها ما تثبت على زهر الفصيلة القليلة او
 على الاجزاء النباتية الطبيعية البالية واما رها فهي بؤر صغيرة مشرلة عن بعضها على هيئة عبادا وكبريات تتكون على سطح
 النباتا وتكون متمسكة في استوعب في باطنه في شجيرة غشا في الجس و قد يوجد ان بعض انواعه مركب من اربعة اجزاء وهي
 الفلجوة والطوق والساق والجزء الجديري وكثير نبات هذه الفصيلة سم وبعضها مفعول وكل منها اوصاف في بعضها تثبت
 هذه الفصيلة جناس تتكلم منها في الطب منها ان ادهم الفاروقين الابيض والثاني الفاروقين اللانزما البليدي .
 (في الفاروقين الابيض) (اوصافها الطبيعية) هو من طبخيت حلو يدع تجر الارض بالاسيا لينا في طبخ
 او دروي الجبورية وجميع اجزائه مشتمل في القلب خصوصا جزؤه الباطن ولهذا النوع والحجيرة شديدة خلصته ووطع بعض

بين بلاد ايتام ثم يبين حريفيا شيئا
الذي (القطيل) يكون من ٢٦ جزء من الماء والياض التي
لا بد من ٢٧ جزء من مادة وتجبر ماضة ٢٠ من خلاصة ٥٥ جزء من ماء والياض التي
مجمع الحاق . واذن ونظائر غيره وقت الصبح ووسط الفلم والامتناء حدث غشايا وانشا (كيفية الاستعمال
ومقدار المعامل) استعمال الان نادوا استعمال احدث اسبابا وبراد استعمال اسحوتنا من ٣٥ غرة لثا
ر في الفارديون الحار في البلوط على الصوفان (ادوية النوعية) هو فصل من عروق وعيد وبعيد وبعيد
الكثير لا يجبر له طعمه فانه يابن قليلا واذن كليا استعمال في مختبر القوتان (القطيل) هو الاصل في الكثرة
على عسوا (الخوامس) يعطى المترضا لظاهر الصاد من صنع العلق وغيره (الفصل الثالث البيئية)
(ادوية العائنة) غالب نبات هذه الفصيلة يابن على يد يغير للثا على هيئة قنور غشائية ماضية وعين
مضية بل ذات شعب مقرنة . وعضاؤها ثمارها على هيئة حبيبات وتوان صغيرة كاللثة على السطح العلوي للفتق
او على جوانبها . وفي هذه الفصيلة مفتحات احداها خاصة وهي ان يوجد في بعضها مادة صابونية وثانيها عاتمة
انما طبيعة وهذه العاتمة صادرة من اصل يوجد فيها مقدار كبير من مادة لعابية ويوجد في أغلبها مادة ملامية ولذا
كانت غير مخدرة وتحت هذه الفصيلة اجناس منها الجبل الشبي وهو الذي نكلم عليه (المبتدئين)
(ادوية القلبية) هذا الجنس ما درقا وزايد غشائية لسا مسنة الى سيورا وضوحا وسفاحا وعضاؤها ثماره
كاللثة على جانبا في ثمارها اوراق وتحت هذا الجنس انواع كالتكلم الاعلى بنوعين منها هما المتعلان في الطب
الشفع الاول الحار والاشد لانهما في الشبية الاصلانية (ادوية النوعية) هذا النبات ينبت على
سجور الياض الباردة من الاوردوا والاسيا وغيرها واكثر وجوده في فصل الشتاء لاسي في بلاد الازل لانه وجزاؤه كلها
ستعمل في الطب
وهو نبات رطبة خفيفة جدا وفيه قليل مرارة في الاستدبار ثم يقصر من مرارة في
(القطيل) تمدها فوجد من اصل مر ومع وشاد مادة صابونية وشع اخره كما في طريفات اليونس وطريفات
الكلس في سفانة مادة سكرية (الخوامس) لطيف معدن قليل الساكن للتحال من المصدر من الارض الصخرية
ومرقتا ادم نافع في الدود وتارة المرنة (كيفية الاستعمال والمعدل) يعطى مطبوخا من اذينة الى اذ
قشره ويطبخ من الماء وشعها متويا من درهم الى درهمين وشعها واذن من الماء ويعمل منه هلام وشراب واقرصا
(الشفع الثاني الشبية الرطبة) (ادوية النوعية) هذا النوع يقدم مقام الازل عند فقدان
وهو كثير ما ينبت على جرد والاشجار العميقة سماجنه وبعيد البلوغ وهو زائد ودوية غفيرة في ابيته منقطع
الحار في سطحها العلوي عروق كثيرة وسطها المنط دوى . ولهذا النبات رطبة خاصة به وطول كثر

من ارض النوع الاول وهو ينبت في اماكن الجبل الباردة من الاوردوا والشام وغيرها . وتطيله وعلمه وكيفية استعماله
مقدار المعامل من كسافية . وهناك النوع اخر غير المستعمل في الطب وهو المتفرغ من صراط الشبية يلبس من بلاد الروم وهذا
النوع يستعمل في المصانع وفيه مادة عطرية واصول مغذبة لذلك يلبس من راحة الخبز ونحوه ويضيق الى السودان سواء
عذبة اخرى ويجعلونه في الاءه فانها تليق للتلبيب وهذا النوع رابع ينبت في الجبل المقطم المطل على القاهرة من جهة الجنوب والشرق
مكثرا من اللثة للعابية فيمكن ان يستعمل مطلقا (الفصيلة الرابعة الشبية) (ادوية العائنة) غالب
نباتات هذه الفصيلة خشبية فالدنة مسترفة في الارض واوراقها تكون متوازية ملتصقة عليها من القفا
القاعدة ومع ذلك تكون مسطحة وربعية وبيضاوية وعضاؤها ثمارها غالبا تستعمل على الاوراق المنقلبة وهي من صفة صغيرة
في قلب وبيضة في اوردية مادة لعابية خشبية جدا فبينة قليلا مادة عطرية وكيفية تليق ايضا وطعم حار ولينة
في الارض منها يكثر لذلك كانت تنبت تحت هذه الفصيلة لاجناس لا تكلم اعلى من منها الا في الجبل الشبي الذي بقى وانما
الجنس الشبي انقاد للماء (في الجبل الشبي الدقة) (ادوية القلبية) هذا الجنس ينبت على سفانة تليق
ومجمعة من سدرية شعرا حريفيا وتحت هذا الجنس انواع والمستعمل منه في الطب الشبي الذي ذكر (ادوية القلبية)
(ادوية النوعية) هذا النوع ينبت في الاماكن المظلمة من الاوردوا والاسيا وغيرها والمتحمل في الطب الحار وهو يكثر
واجتهت خاصة ياد عليها ثابن من شعرا قليلا (القطيل) وجد من اذينة طيبا ومادة صفة وحقان عسوي وخطه وسكر لينة
وتحت في شين واوكسيد الحميد تحت كثر منها كالكس ونسفا (المواضع) طارده للدولابا الدودة الجديدة
وكيفية الاستعمال والفكان تستعمل طرية من درهم الى اذينة في رطل من الماء وصحة من درهمين (المبتدئين عد الماء)
رادوية القلبية) عضاؤها ثماره مجتمعة من سدرية او مستطيلة كاللثة على جانبا لوز شبية الى سفانة من الاصلان
وتحت هذا الجنس انواع والتكلم الاعلى في واحد منها وهو عد الماء الخوي اذ من الحس كثره البير (كثرة البير)
(ادوية النوعية) هو ينبت على الاحجار والاربع الكلبة وعلى الجردا لبا لثة لساعة كما يرض مصر وهذا
النبات رطبة واوراقه عطرية تليق وطعم حار في ايتام ثم يصير ثابنا قليلا ايضا (القطيل) وجد من اصل مرادة لعابية
وتعليق من الرتبة الشبية (الخوامس) يزيد الاقران في ارضه ويكثر في السبال الحوائية ويتحول منه ويضيق وكيفية الاستعمال
والفقدان يعطى متوعا من درهم الى اذينة في رطل من الماء وشربا من اذينة الى اذينة في مطبوخ صاه من من اذينة هذا الجنس
الشربا للملح ولسان الايل وكل منهما مطبوخا في الطب كثره كالكس عليه القلة استعمالا (ادوية القلبية) (الفصيلة الاولى القلبيات)
ذات النقطه التي احدها النج عسوا التذكير في سدرية في البين وفي اذينة متعالي (الفصيلة الاولى القلبيات)
(ادوية العائنة) نباتات هذه الفصيلة ذات اقسام بيضة حاملة لاهار كثيرة اما عاتمة ومعالمة يكون وعلمه

تدكون خثاى وتدكون ذكورا وتدكون اناذاد على كل امان تكون ذات خلاف ذهرا او عديمية واعضا الذكور فيها
تختلف بها بالقلد والكترة وسببها كهيئة سننهم ذسكن احد غالبا والاشجار الاستيلها غالبا وهذه النباتات عند تخلص
سبب ان اودا نفا عديده وجد وها كثيرا ما تكون الحية او بعد وده محتوي على نفا حاد مغذى ممتزج بجره من حريف طيار
نطق لذلك تخلص اذا اريد استعماله ليزول عنها الجوز الحار العطس المذكور ويخت هذه الفصيلة ايضا من منها العيش
(اوصاف النوحية) نباتات هذا الجنس طرية وسنخ من اضله عاصية بلن وكثيرا ما يكون سنخا من اعلاه على عيشة
قرون وكما اسطوانا عارضا من اعلاه وفي وسطها اشجار كثيرة الاضليلية كهيئة اسفله ينط مسفوفة معتبرا او ثلاثه وها ما يتركبه
في قاعة الكم عاربه عن القلف والخطوط لها وكل منها منية من حيا حية وقت هذا الجبل انواع هذا القلف بالمقط (فالفلاس
القط) (اوصاف النوحية) هونيات نباتات هذا الجنس المظلمة من مغز الاستعمل في الطب الجذور وفي
جذور بعد دمه لا ينجبه لها طعمها للذوق كاري واكملت رية واذا نجحت رحمت ذال (القطيل) وهو ما يعرفه ارباب
الطبخ ويوجد في الماء وفي كثير من مائة لعالية (الواص النوحية) كيفية الاستعمال عصارته اذا استعملت من القفا كانت
سفوفة فاذا استعملت الجذور من الماء طرقت سبعة لكينا تليد الاستعمال اكثر من حقيتها واذا طبخت كانت غذا جيدا وتخرج
من مائة ثمانية والكيفية العريضة من الماداة الدقيقة من الفلاس الاذنج الحسني يفتح الاض من اجناس هذه الفصيلة
ليس الضمير الذي يرى (فالفصيلة النوحية العطرية) (اوصاف النوحية) كم نباتات هذا الجنس تنال في
بازهارها كل ذرة منها ثمانية سنن من اقام لها اعضا تدركه سبب فيبقى باستعماله وقت هذا الجنس في بعض
ذرة العطرية (في قصب ذرة العطرية) (اوصاف النوحية) هونيات تنال في بيت طوية نافع الماء في
الادوية الجهورية وسنخه نبات في الهند والعين والمغزله في الطب الجذور ودهجده ودهجده طوية عفاة كثيرة
الاجنة وطعمها عطر كاذبة طيبا (القطيل) وهو نباتات طيار اصغر من الحرة وفلاحة صافية راسية الاذ
وكوريات الجواس وفوسفاد وانولين وهو نوع من اللينق في دقق الماء البارد ورايخج (الواص النوحية)
مضغها بين الغدد اللعابية تلتانها من المنبات تكمل الاستعمال (كيفية الاستعمال والمقدار) تقطع
سحوة من عشرين قبة لهم وتنقع في النبيذ والمخل وتدبل في تكمية على الادوية لعقوى في اذات طرية ونحوه
(الفصيلة الثانية الطفلية) (اوصاف النوحية) كم نباتات هذا الفصيلة اسطوانا عاصية منية
مغزلي بزهر من ايام ولا يوجد لها طعمها كالأدوية ودهجده عفيف مغزلي او دويتا تشه عيرتا له عرضا عن الفازن واعضا
تدركه ما تترك الا تلاته جنونها صغيرة منقحة في قاعة البستر متشابله وسببها غلري له سكره عديده من قذرة
في هذا الميسل سنجيا ودهجده وسوقا كقولكم ناه راقا متعاقبة لها كالمذومعها حتى اذ كرمي وطعمها في الحية

عطرية وهو ما يشبهه واو اذ كذاك والبرابانة الفصيلة العديده واحد وهو المنس القلطي (اوصاف النوحية)
اوصافه هو اوصاف فصيلة ويخت هذا الجنس عانا ناقلا الاذوية والواص الصيني (فالفلاس الاذوية)
الفصيلة نباتات خالز منية في المنس الطبيعية واستنت في يا وادها طرا من جزا الهند والمستعمل في الطب الجذور
(اوصاف النوحية) واجنة عطرية شديدة نقادة وطعم حريف (الواص) تجرنا العلاب ويزيد قوة القوي
العصية وبعين على المنعم في القضا اللينقا وبين (النوع الثاني الكياية الصغرى) وهونيات خالز
نباتات الهند ايضا والمستعمل في الطب الجذور (اوصاف النوحية) واجنة عطرية شديدة وطعم حريف
(الواص) شبه العلاب وان كان اقل من حقيتها النوع الاذوي من ارباب البيلان الشاذ من النوعين فاليراج المرقوم
الطبي (الفصيلة الثالثة النوحية) (اوصاف النوحية) الغالب في اناها نباتات تدرك
الفصيلة ان يكون خثاى وتدكون من مائة ذوات مسكن واحد وكاس ولا يفرج لها ويوجد عنها ثمانية فوس واذا
ما سئل عريضة عطرية شديدة ويخت هذا النوع فيكون منسببات غالبا يكون سببا عن الجوا الاض
وبذلك تكون ذواته قريبة من الاستقامة فيصير حيوها عطرية باقة والقالبان تكون اعضا الذكور في هذه الازهار
ثلاثة ذات جنونا عطرة وانبوات مستطيلة لكل منها شتان وسببها لطيف عدي ووسكن واحد من ذواتها
يقيم في القالبين او ثلاثة منها عليها اشجار رية وناها انا باية او غيرة وحينها وقوي وسوقا متشعبة حونا فاذا
تنشا من كل عذرة ووجهة ثمانية الساق وكا في شقوق طولها في جزا العلوي لسان صغير ميلة طرية الطوق
نيز وريانات هذه الفصيلة مائة سمة اصلا بل يتنوع على عود شجر مزيج فالها مائة جهورية او رية وسنخا
مده الفصيلة كثيرة شقية ووجد في سوة ارضها في التمر مائة لعالية طوية وسنخا مختلف مقاديرها في خلافها اذ هو جرد
ناضجا في جذورها الخليل وهذه الجذور غالبا تكون لعالية منها مائة جلاوة ويخت هذه الفصيلة ايضا من كل جنونا
(الجنونا الاذوية المنسب الكري) (اوصاف النوحية) سببها نازعاه وريضة عطرية باقة وكل سببها حرقان من
الظاهر يمكن لاس على اناها ورجري مستطيل بين حرقان اوان ناعان مقام النوح انا مصر امان عاريل
منه العيش انواع منها قصب السكر الفصا (في قصب السكر) هونيات خالز هذه الاصل واستنت في الصن والفرج
وعنها لجزء المستعمل في الطب العمارة وهو عسادة سائلة تخن بالفلان تبياد وسنخا وهو المستعمل في الطب
بحر الجبل العطر وسنخا لا يبياد وما يبيع الكريام وما يبيع الكريام وكلها ان تجمل بهدك واسنة
(اوصاف النوحية السكر) النوحية ابيض وان وضعت في حرة اسقال الجوز ترونيك والكل (الواص)
مغزله يظن جميعه يفت من النافار مصلح كثيرا من الادوية تخين عليها ولا يغيرها صاناق الاراض المسدوية وسوخ للاشربة

والاخراس والديات والمعاين (انما القليل الشعبي) اوصاف الخبيثة اذا عارضا ثمانية موضع على كل
من مناسن حور السنبلة ثلاث زهرات وزهر المركز يمشق لاذنيبه بكل من كاسه وتزجج مصراعان فصرعا الكاظم
ثبات كل منها بقية خشنة طويلة ولذا عارضا ثمانية فلتا ازهارها الاولى وكلها ذكورة نيبية وتزجج مصراعان ايضا لكل
ساعة ناعمة حربية وان كان ذلك كاس كانت ذات صرايين وتحت هذا الجنس من عان الازله الشعر المعان والاقبال البري
(اوصاف التوعية) اوصاف التوعية هونيات سنوية صلبة بلده الموسكو واستوت فاودويا والازنقيا
متطيلة وتدهيش يمشق الشعر اللزوي وحيد يكون جاستدبا لجمه ويغير القليل) تركيب من جنس من اربع اضع
ومن اجزاء اللينج وده اجزاء من السكر و ٣٥ من الجولين و ٣٥ من الفشا وده من الشعيرين (المواس) طون بيرة مفذ
وكيفية الاستعمال والمقادير كثيرا ما يستعمل في الفلزات مطبوخا من اوقية الى اوقيتين ويعمل به بوزة وثا ويدخل في تركيب
من لينة الصدرية ويعمل به شراب جودي (النبوغ القاتل البري) اوصاف التوعية هونيات صلبة اصل
ثابت على شرا على النيل معان ثمانية الحليان ويسمى في مصر بالبري الحليان وساقه تقذف في ارضه وهو اسطوانية مصمتة القفا
تطعمها ط و ينزهر في ارضه ويختص في ارضه وله حبة بيضا فضية كما ذكرناه في اوصاف الخبيثة وهذا النوع يمتد على قليل
من المادة السكرية ولا يستعمل في الطب واذا مزجج من بعض مصر (انما القليل الخبيث) اوصاف الخبيثة
ثبات هذا الجنس سيلا من بعض ثمانية على مناسن حور السنبلة العام كاسه كثيرة الاخر ذات صرايين والجمع
ويحان كاللان اوصافان وتحت هذا الجنس من عان الازله الخبيثة المعروفة الثا في الخبيثة الخبيثة (في الخبيثة المعروفة)
اوصاف الخبيثة هي صفة الخبيثة (القليل) ثا ٨ طونين غيريات ٤ ٧ سكر صين ٥ زلال ابيض ثمانية ٧
(المواس وكيفية الاستعمال) اذا مزجج فيها واستعمل على كاسه لمينا ملطفا ويعمل من ثمانية حقا (النوع الثا في الخبيثة)
الناحضة وهو في القليل (اوصاف التوعية) هذا النوع يمتد في النياجات والاقام والمستعمل في الطب الخبيث
ويعمل به في حارة ذات عقدي لينة والحيات والبقية وكلها حوسكري (القليل) مركبة من ثمانية سكر وبعين ملاح
(المواس) بيرة في الازنقيا لاذنيبه مدة البقول (كيفية الاستعمال والمقادير) يعطى بطبيعة من دهرين الى اربعة في طول
مرطبا وخلاصة من عشرين في حقل وبعين (المواس الرابع الجودي) اوصاف الخبيثة ثبات عن القليل في ارضه
انهارها زوية متعاقلة طويلا ريشة بلدها كاسها ذات صرايين ثمانية وتكون بفضية وتكون بيضا وتزججها في حقا
من ناعها سفاية طويلة (البري الخبيث الاضاح واحد وهو الجودي الخبيث) (في الجودي الخبيث) اوصاف الخبيثة
هونيات سنوية صلبة لاسيا الصغرى واشتبهت في الازنقيا لاذنيبه من الازودويا والمستعمل في الطب ويزانده من طول الخبيثة
طبيعتها نظيرة ثبات مستطلة على البري وتغذي ليس الجودي الخبيث والمازى وعند الايمان ضعيف الازنقيا في بعض العلم ابتداء

بصياح

ثم يصيبها علم كبره جلا (القليل) فاستخرج منها بالتحليل مادة مونة صفراء غفيرة وزيت لبيض ملكوت القناديل
في ذلك ثابت وكثير من المادة الازنقية ووثا ودمغود (المواس) اذا عطينه مقدار عظيم حقا حقا حقا
كالتشجج والغرض في البانة وغير ذلك وتقدم بل الازنقية لانه يمتد في نفاضا اتم اذا استعمل القناديل الذي تذكره
(كيفية الاستعمال والمقادير) يعطى من متعوق وصلاحه وصغره وشرب يعطى من متعوقه من ٢٠ اوقية الى ٢٠
اوقيتين من الماء. علمه من عدلية ويعطى من خلاصته من ربع حبة الى نصف حبة كاملة ومن صبغته من ١٠ اوقية الى
١٥ ومن شرابه من دهرين الى ٤ (المواس الخامس والثمانون في المراسن) اوصاف الخبيثة ثبات عن
المينازن هارها محببة على حبة باثات وكاسها ذات صرايين وتزجج مصراعان ويحان ثمانية لهما من القناديل
خطافية ملقوة والنوع المستعمل في الطب الثمانون المستتب (في الثمانون المستتب) اوقية النهيية
هذا النوع كثير الوجود في الازودويا والمستعمل في الطب الجلب بعد تزججها من القناديل الطاهرة وجريشة وهرجيبو
تطيلها عن من المراسن (القليل) وجد فيه ٩ جزا من النشا و٤ جزا من اللؤلؤ و ١٨ سكا ومادة مر ٢٥ من اللينج
٢٥ من زلتا لدم ٢٥ مادة لبيغ وصفوان وبعين ملاح (المواس) ملطخ به في الارض الصغرى
(كيفية الاستعمال والمقادير) يعطى مطبوخا من اوقية الى اوقية في الماء واللين (المينازن الثمانون المستتب)
القصبي) اوصاف الخبيثة ازهارها ثمانية حبة على حبة باثات وكاسها فلتة واحدة ذات صرايين حادها
وتزجج مصراعان ومحا من ثمانية بربغالد والنوع المستعمل من هذا الجنس هو القصب القارسي (في القصب)
اوصاف الخبيثة هذا النوع يمتد في الازودويا في الارض من مصر المستعمل في الطب الخبيثة
وهذا النبات لا يمتد له سكر في العلم (القليل) وجد فيه خلاصة غالية لينة مادة تزججها بمادة مر وواحدة
وهي قاضيها وزيت طياروسك وصوان وبعين ملاح (المواس الخبيثة) ينزود في الارض الجلب ويدرأ
البدل وهو قليل الاستعمال (كيفية الاستعمال والمقادير) يعطى مطبوخا من ٤ دراهم الى ٨ دراهم من الماء
(المواس الرابع) الازدي) اوصاف الخبيثة كاس باثات هذا الجنس فلتة واحدة لها مصراعان صغيران وتزجج
مصراعان ذوقيان قاهرها شلذ وسفاية ولها من البان حرقان وهذا الجنس اعضاء مذكيس وتحت نوع واحد
وهو الازدي القناديل (في الازدي القناديل) اوصاف الخبيثة هونيات سنوية صلبة اصل واستتب بالثا
الجزية من ناعم مصر وجزا الازودويا ايضا في الاماكن الازوية (القليل) مركب من ثمانية ذقا وسكر وزيت ودهن وثلث
املاح (المواس الخبيثة) مفذ ملطف (كيفية الاستعمال والمقادير) يعطى مطبوخا من اوقية الى اوقية في ثمانية
او حال من الماء ويستعمل في (الزينة الثالثة) في الثبات ذات الفلقة الواحدة الا ان يمتد في الارض الخبيثة في

حيلة بالمبييض وهو رطب فضائل (الفصلية الأولى الخيلية) (او صافى العانة) ازهار نباتات هذه الفصيلة
على قشور ضعيفة خشن وبهنا ذوسكن واحد وبهنا ذوسكنين وذلك بسبب الأنياس ومع تنوعها تكون مجتمع في
شايخ متفرقة تفرقا مختلفا بالقدرة والكثرة ويجري عايس عرونا والوجوه المذكور ينشأ من تامة الاوراق المسماة بالصف
وقيل زهره مجتمعة في كوز من ردة واحدة ومن رقتن وكاسا من رقيقة واحدة ايضا خالص مركبة من ستة اجزاء ثلاثة بالحدة
تربحية وثلاثة ناعرة والبايطة اكبر من النفاحة بتقليل . واعضاء الذكر في باسطة مقابلها لا تقام لكاس والمبييض عنها
الا عتق ثابث واحد علوي وقد يكون اثنتي عشر واثنتان يكون ثلاثة فان كان واحدا كان لا يستل وان كان اثنين كان
لما استلان وان كانت ثلاثة كذلك ولها استجابة في بعضها بسيطة في بعضها تكون ذات ثلاث شعب وثمها البنية ذات
واحد في بعضها في البعض الاخر قد يكون لها ثلاثة مسكن والبرن كالمسكن . والمبييض يكون جيا في الفلقة وعضو البنية
منها ما هو اخصر كبيرة ومنها ما هو اخصر صغيرة وكلها مستقيمة للجدع اسطوانتها جنة وهما مكونة من لياق مستقيمة والورا
مجمعة جزما على الجذوع وكلها اتم للجدع كثير في ردة وفي كل من ردة يسوي اجود وهو ضرب من الكسكو وعصاها
صافية سكرية وانما تحتها سحبا لتالي الكول . وشكل ثمارها يثبت فظ بعضها يكون زيبيا كثر الدلبا لمخرج بالجزء العانة
وفي بعضها يكون حلا سقيا كجماره ويختلف في ان الثمر اخلالته والمبييض في الفصيلة الا اعشر واحد وهو القلي .
(في القليل) (او صافى البنية) ان هره مسكن وكه من رقيقة واحدة جلدية يتغير من جانب فخرج سدرين
عرونا مركب من شايخ كثيرة وكاله خالصة لفاضة ثلثة من الجاطن وثلاثة من الفلحة وعضو الذكر فيه يكون ستة
واعضاء الثايبث ثلاثة باين كل سبيز ثلثة بالاول والثلثا لكان ينهوج من اثنان ولا يتعد الا سبيضا احد
وهو بسيط سوده وهو المسماة بالفتقر وهو في هذه النباتات مثله اثرة الشرة في الخيوليات والفاضة مثابة ينشأ في قبيس
الفتقره موكشا الجزال الذي عرونا عنه في قبيس الزهر والبياضة ولهذا الثمر الخلع ولا يتكلم الا على يرق واحد وهو الخلق
العرف (في القليل) (او صافى التوحية) هذا النوع كثير الوجود مجرب التجار وبعضه في المغرب
كالمجرب وقران وكثير من اقسام المادة وهو نبات مؤثر صلب الفرم شديد الحرارة لعالي (التحليل) مركب من سكر ثا
رقيقة واده لعابية (الخراس) معطاط نافع في فضيها عضوا التنفس (كيفية الاستعمال والقدار)
يعلى منه مطبوخ سدرى ويتناول منه من ردة الى رقتين في رطلين من الماء ويول منه شراب وشاذة نافع في ردة
وانما فتح مؤثر وجزا سحبا الى بنيداد في قطن يحصل الكول دان دار حرة ولم يقطر قطنه ولعمرو ما يرف عن ربة عرونا
منفعا لكل صنف منها اسم يعرف بركا لثامان والمانان والخضراوى والدقنة والابيلة ونبات هينة وعثره فان مرر في الفصيلة
خبر القليل وهو المعروف بالدم وشبه الدلب وهو المخرج بالجزء العانة (الفصلية الثانية الخيلونية) (او صافى الثا)

الجمادى

كاس نباتات هذه الفصيلة مستولنة القوية الشكل لها ستة اقسام بالقدرة تامة بها وعضو الذكر فيها يكون في بعضها ثمة
في تامة الكاس ومبيضا زمارا ثلاثا المسكون في كل مسكن منها اصل برية وثلاثة للبييض في ثلثة شعبا
سندى باسيميا ثلثة الفصول وقد يكون البييض ثلثة ثلثا سلات منيرة عن بعضها ومعظم ثمارها عتيك روى وحدها
لبنية وسوقا خشبية وكسبية واوراقا سائلة . ومعظم هذه النباتات مد للبول مدق وخلفتها للمريضة
توكل وراية يله اكملها تكون عترة والمبييض نباتات هذه الفصيلة نبات سم تحتها جشان الاولة المليون والشان
العنبر (في المبييض المليون) (او صافى البنية) كواسرنا قوسية الشكل بجزء ستة اجزاء مائة الى قرنا ثا
وهنا اعضاء ذكرها قصر من الكاس مبيضة علوي يغلوه سبل قصير بايطة والبايطة ثلثة انوارا وثمره روى
ثلاث المسكون في كل مسكن بن رتان وكثيرا ما ينهوج منها مسكن وامر يقبله الاسكن واحد . والمبييض في القليل الا يفتح
وهو المليون القدار (في المليون القدار) (او صافى التوحية) عرونت خاله سبيث في البياض البقلية
والاخرى لمرودة والمستعمله في الفلب الجدد وهو في ردة لبنيضة مبيضة لراية لا تعلمها (التحليل) مركبة من
دقيق يعرب من ان يكون نيقا ومن اعاب اصل موطوبين (الخراس) ماء للبول (كيفية الاستعمال والقدار)
يلجج دوي من طوية مبيضا وقية للاروية في رطل من الماء (الميراثا في العنبر) (او صافى البنية)
زهر ذوسكنين وكاله مستولنة ثا قوسية بجزء ستة اجزاء بالقدرة تامة بها وعضو الذكر هاسته لها اثنتان مستطيلة سبيث
علوي يطوه استليل ذ وثلاث شعب تتش بثلاث سبيجات وعثره عترة سدرى بعينه ثلاثا المسكن وبعضه لبيد الاسكن
واحد للجدع المسكن في كل مسكن لبيد بزية او بن رتان ولخت هذا الجنس زمان (النوع الاكبر العنبر القدار)
(او صافى التوحية) هذا النوع ينبت في المكسيك والبير من تاليم الامير كالجوية والمستعمله في الفلب الجدد وهي
مذرة رادنية ضعيفة الراجية ولها اعالي قليل المارة زهره من الا حلا انما مدعا طارده الازهار لثمة (الخراس)
معرفة جواردة للبول . ومن راو الاطلاع على كيفية خواصها فليراجع المفردات الطبية (كيفية الاستعمال والقدار)
تطبخ ويتناول من مطبوخها من ردهين الى ٤ الى ١٣ اوقية رديا في رطلين من الماء ويعل منها مسحوق وخلاصة
وشراب (النوع الثاني الخيلونية) (او صافى التوحية) هذا النوع ينبت خاله سبيث في الصين والهند
الكرمي والمستعمله في المكسيك وهو في ردة رضية الراجية تفتة الفلحة لاثم بقصا مله يتغير ثلثاين دقيقة في ثا
مدودة في المفردات الطبية . واما خواصها واستعمالها فكالمعينة لكن هذه تزداد بها بان رديا منها مطبوخ وشراب
(الفصلية الثانية الخيلونية) (او صافى العانة) هذه الفصيلة عترة على نباتات منها ما ازهار رشا
ومنها ما ازهاره ذكور فقط ومنها ما ازهارا ذوات وكاسها مستولنة بجزء ستة اجزاء بالقدرة وقد يكون الكاس سبيث

الجمادى

هو نبت حذوه خالده سببت في اوردوبا والاسيا وغيرها والمستعمل منه في الطب والبلغم والوردان واكثره حذوه
بيضا وهي الشكل المعتد من سببتا قريبا الى حذوه وكثيرا كبرية زهره وطولها عادي (القليل) معتد وذي ثقل بيض
قواما ماليا اذا طبخ بسين جزا من الماء ويزن ثلثين على الطعام وينفع الحواس) موقوف نافع للبصر (كيفية
الاستعمال والمقادير) يعطى سحوقا من دهن النخيل ممتوعا مارا دجيا او مطبوخا في الماء واللبن **التمثالك في اوراق**
فانضالتهن اربعة لثاثة في الثباتات الاطبية المتعضا المتكبر فيما منعه في قلوبه وفيها فصيلة واحدة وهي
الزراوندية (في الفصيلة الزراوندية) (او صانها العامة) كاستلقات هذه الفصيلة قطعة واحدة كالمثل للدهب
او منقعة بغير نظام كما هو الحال اليها وتكون كذلك تكون ملتصقة من قاعدتها للبش وعضوا تذكرها من ١ الى ٦
وهي الاعضاء قد تكون منفردة عن بعضها كما في بعض الحيات وقد تكون متلاصقة فتصير في الاستعمال والاستحبابا لها
وهيها يكون عليها اسئلة ان كان شعرا يكون بسيطا وفيها استجابا فان ثلثة صفون تكاد تكون الا ان نسيته ونزها
عليه وعينه ثلاث ساكنة منها بركنهم يرتبط في اوردوبا بالباطنة للعين مرتبة بالتراب وتباعد بين روي عروقها وبانها
هذه الفصيلة ما حشيتة خالدة او غيرا تركيبة مسطحة او اوراقا متولدة بيضة وحذوهها مقوية من روي وكثيرا في حصل
سنا بعض نفع في طرولها وقت هذه الفصيلة نبات الازله البش انما يندى والثا في الجبل اوردوبا (في الجبل انما يندى)
او صانها الخبيثة) كاس نباتات هذه الفصيلة قطعة واحدة متولدة انوية مستطحة من قاعدتها ولها عروق من رويها الى
قرب غير منتظم في الغالب ولها سببتات تكاد تلتصق ببعضها موضوعة على الاستقبال بدون ذنوب * ونماها طيبة
بيضا وفي الشكل سلمة الامتاع والمساكن والمستعمل في الكلب من انواع هذا الجنس ثلاثة انواع **التمثالك في اوراق**
المسوية النسيج (او صانها النويج) هو نبت خالده في اوردوبا من الايك النامية والمستعمل منه في الطب الخبز وهي
جذوه مسطحة مركبة من جزبات سببية او مسقرة طويلة دقيقة والهيها قوية كافريرة وطولها مراكا قويا ايضا وقيل لها
تنطق من اجزاء الساق التي تعلقها تنطقا جدا لان الاجزاء المذكورة لا تفرس فيها (القليل) حذوهها رابت طيار ومادة
صفرا من تدوب في الماء والكولا ومادة واقعية وصنع وزلال ونشا وبعض ملاح (لواص الخبيثة) منته مقوية للبعير
العصبي والعضلي وتريد في قوة العصب الجليدي وعادة اللحيات وزيلها لا عفوثة (كيفية الاستعمال والمقادير)
تستعمل مقوية وعلاصة فشقها من ٣٠ قتلها مع خلاصتها من ١٠ قتلها في ١٠ وقد ايضا في عملها سحقا كيتيكا
ويستعملها سببة ووجبة **التمثالك في اوردوبا الخويل** (او صانها النويج) هو نبت خالده سببت في
اوردوبا الخبيثة والمستعمل منه في الطب الخبز وهو حذوه واربونية مقرنية الشكل طويلة في غلظ الابهام جلدية
نماها سبيل الخبيثة ودا طبا اسفرا كان مرة العلم كبرية الخبيثة جدا (القليل) حذوهها لمادة مره صميته قبي

التمثالك في اوراق

التمثالك في اوردوبا الخويل (او صانها النويج) هو نبت سببت في سببها وبغيرها شامة الا ان هذا يتبين عن كبرية
حذوه اربونية حذوهها سببتا في سببها سببها الخبا الخبيثة الخبيثة من اوردوبا وطولها واهلها وكثيرا
السابق (التمثالك في اوردوبا الخويل) حذوهها اربعة اشلاثة مقوية منته ولذلك تكاد ان تكون خاصيتها واحدة (الاستعمال)
تستعمل في حذوه من الامراض الخبيثة خصوصا في اوردوبا والطفه والسيلاان الايبين والنقرس الا انها تليها الاستعمال الا ان
التمثالك في اوردوبا الخويل (او صانها الخبيثة) كاس نباتات في قلعها واحدة في قوسية وعضوا تذكرها عشر اوتما
عشرة وكلها اقمص من الكاس حاملة للاسئلة من جزبا الاسفل ولاستلهاست ذوايا سببية وهو يتبين باستحبابا
سداية الا انام على عينية اجمعة او ثاها على عينية لمانسة ساكن فيها من وكثيرة مستديرة والنوع المستعمل في الطب من
انواع هذا الجنس هو الاسودان الاوردوبي (في الاسودان الاوردوبي) (او صانها النويج) هو نبت
خالده يستعمل في الطب حذوه او اوردوبا حذوه من كل صغيرة فنية تنشا عنها ليا فاستوائية كثيرة صغيرة وامادقا
سببية نوية سببية ذات سببتات طويلة ناعمة لونها اخضر كالبخاخ وهذا النبات زهره من جزبات حذوه وقيل
حذوهه يجهد ورويشته المرشها لها في العلم والي الخبيثة لكن تنتميز عندها بكونها لطفية رفيعة العلم (القليل) قد حذوه
والاوردوبا العلمان فربوي كلاسون ناسخها منها نيا طينا واجامدا وخرسارميا ومادة صفرا وعضوا للبروسيك (التمثالك في اوردوبا)
معتد مقوية وكثيرا في الاستعمال في ذلك وقد تستعمل سلمة مدرة للبول مضادة للرمم **كيفية الاستعمال والمقادير**
معتد مقوية من ٣٠ قتلها في ١٠ **التمثالك في اوردوبا الخويل** (او صانها النويج) كاس نباتات حذوه
الفصيلة قطعة واحدة وهو لبيبية في الغالب وقد يكون خضرا انوية من اسلقات حذوهها غايبه يكون ذوا ربتا تمام سببها
فيها عضاها المتكبر وهو ١٠ و ١٦ كاسنة صفين وبسببها على سببها ذوسكن واحد يطوي في الغالب اسئلة واحد ينتميز
باستحبابا بسيطة ونزها صفون كل ثمة برة واحدة واليها سببها وغلاضها ربي دقيق * واخبار هذه الفصيلة صغيرة
لها اوراق بسيطة كالملا سببية والازهار سببية او خبيثة وعضواها اوردوبا خبيثة كبرية وعلاها ان بها مادة ذببية قويا
والجزا المستعمل في الطب الفسور المذكورة وهي منقطة من الظاهر وسببها من الباطن وفي كبرية تليها هذه الفصيلة حذوهها
المازربوي (في الجبل المازربوي) (او صانها الخبيثة) نباتات هذا الجنس كاسها انوية قبيجة ذات حذوه صفين
او ربتا تمام وعضوا المتكبر منها ثمانية كانا اللاذنية وهي اقصر من الكاس وليها اسئلة صفين سببية كبرية
نماها عينية كبرية في كل ثمة برة واحدة والنوع المستعمل في الطب من انواع هذا الجنس هو اللاذنية (في الجبل)
المازربوية (او صانها النويج) هو حذوه صغيرة تنبت في الاماكن اليابسة البود من اوردوبا الخبيثة والمستعمل منها في

التمثالك في اوراق

يكون بالاعتدال وبعدها وبقية جلد واحد وبها مستقيمة بسيطة من اجله واوراقه من الية بيضية مستديرة كاملة زنبقة وازهاره
خبية غير مستقلة الاثر ذاتا زهاب طوال . وكيفية استخراجها عن تقطع الجذور والفرع قطعها صغيرة وتوضع في فوهة كبيرة
من الحديد مع قليل من الماء على حرارة لطيفة ويوقد على اللبنة تلتصق من قدامها من تحتها من اباطن الجبال من قدام الارض بواسطة
المرارة يتباعها الكافور مجيد على ان الجبال ويحيد يكون جوبا صغيرة سحابة اللون تسمى الكافور اللام والمفضل منه جيد
الكيفية سيوال واسفل وانما تلتصق لارائه منبجولا في راسه يقول انه راجح معهم يقول انه زيت طيار معتقد من اوراقها
انما عليه بالمرات الحبة (الفصل الثالث الاوردية) (او صانها العانة) بانا تاهد الفصيلة كما سجدنا
وهي تعلق واحدة من اجزاء ثلاثة اجزاء في صغر الخبثات وحدها اجزاء اوسنة في غير ذلك من اجزاء الكبريت تعلق كذلك على
حالة التي منقحة في قاعدة الكاس . وسيدنا بية على منفرد وسكن واحد في غلبا لنباتات جملها سيلاتا وسيليا
الاولى بيضية . وتاهد صغيرة جدا مثلثة الشكل غالبا في كل مرة برة واحدة وكل مرة لها طعمها كالباس من يرضى بصير طيارا فيها
تلققان وقفتان وجنباها يرضى بانا ثابا كلها خشبية واوراقها سوية تكون الا لينة زنبقة واذنباها ثمانية عشر رطلا
صغيرة سنية ادهلية بانا تاهد هذه النباتات تختلف في القوام حسب جرائها . ومعظمها ودها يرضى على ثبات من اجزاء
واحدة والثانية خمسة والثالثة قاسية لذلك تكون جودها سوية او مليئة مع ذلك في مقويز واوراقها معقلا لا يسا
الصغيرة مقويز وتكون ماضنة من اجزاء اوراقها وقية معدية وفتحة هذه الفصيلة ثلاثة اجزاء (الميلن الاو الخليل)
او صانها الجنية) كاس بانا تاهد هذا الجين فالده مرقحة واحدة سكونة جزاء اوسنة اجزاء وحدها جزاء حبة واوراقها
من تحتها ثمانية وسببها سوية وتكون اسطوانة الشكل كالماء البنية سحابة لاس وورقها سوية الشكل كالماء
بالكاس والذوق المشتمل منه في الطب الجود والرائحة الحارة (او صانها الحارة) (او صانها الحارة)
هريبات خالها صل من الاوردية واستيت في جزية قريش ويرا لتمام والمستعمل منه في الطب الجود ووجهه وورقها مستقره سنية
سراوكتة من الظاهر ووردية من الباطن في غلظ الاصبع . وتسطح عقدا وعشرون مستديرة تكون حبة ثمانية والثمان من مقدار حبة
و طهاران قابض وساذة خشبية بسيطة مستقيمة عقدة طولها من ثمانية اوردية باورق تلبية الشكل مستطيلة السطح ساذة خشبية
والعليا الاوردية عقدة منقحة تماما وانعاده سينا متبل للخرق الروية سنية سركنة على طرفها ساذة في كل مرة من ثمانية ا
اعضاء تدكير وعقود ثبات واحد هذه الجود وعقودها عروادة قابضة مرة جدا (الخليل) استخراجها مقدار كبير من السنين
وحضن الفصيلة وكثير من النشا وتقل من حشا وكما ليك (الراس) مقوية قابضة تستعمل في الرضيا القاسر والسعال الكثر
الكيفية الاستعمال (القليل) تستعمل في غلظها وطرارة تدخل في تركيب الدواء يسكروم وتستعمل مطبوخة ويوطعها من دهنها لامة
في رطل من الماء (الميلن الثالث الحارة) (او صانها الجنية) كاس بانا تاهد هذا الجين فالده مستقره سنية ساذة خشبية

تاهرة وثلاثة باحة مستديرة عديدة من جوارها لها ستة اعضاء تدكير بعضها حاد ثلاث اسيلات حركها سليل سيقان
باحتها لانية وعرضا على مثلثة الاوراق حادها بالكاس تحت هذا الجين ثلاثة اجزاء (الذوق الاو للملح الحار او صانها
الترقية) هريبات عبيس سيقان ويروى في البساتين البقلية والمستعمل منه في الكلب المرق والاوراق وكلاهما مفيد في
عقد وورقها الحار نادرة للبرية ثباتا خشبية مستقلة طولها ندم واكمل لساذة بانها ثمانية منقحة مطبوخة في الماء
اوراقها وردية واوراقها ثمانية كالاوراق الجذرية حبة على ثباتات في قاعدة ثباتا خشبية وعندها الاوردية ساذة في الاوردية
ورقها بيضية طويلة شفافة جدا اسبينة في قاعدة كل وردية داويتان . والاوراق الساذة عروادة حرة الخراف .
واذهاره صغيرة خضراء حرة الخراف حبة مطبوخة بانا تاهد منفردا ثمانية (الاستعمال) تستعمل واوراقها غدا يستعمل
عنا عسارة حبة في الخرق تتكون مبردة طاردة للحل والصفاروية والالانبات المومية للنفقة (الخليل) استخراجها حشا
الطياريك واوكسالات حشا للبرية المضمونة لامة لامة . ووقد (الذوق الثالث الحار الاوردية) (او صانها الحارة)
مرببات كبيرة الجود في القابات الجلية من الاوردية وجزيرة قريش السودية وعندها والمستعمل منه في الطب الجود
جود وورقها لينة سنية سركنة لامة هر صفره الباطن وساذة بيضية من قاعدة ثباتا خشبية من اعلها وورقها ساذة
اوراقها الساذة مستطيلة ماضة او صعبة والعليا بيضية طويلة زنبقة كبيرة اجودا مبردة مطبوخة في الماء واوراقها حبة حرة
حبة مطبوخة على ثبات ثمانية ربع الساذة . وجودها في ذنبها خشبية جاذبة طعمها قابض قليلا (القليل) استخراجها
مادة تدوير في الماء وورقها مثلثة الكاس وكبريت سفيح الحار من قابضة مقوية سبلة اسلا عينا نجبا لكية (كيفية الا
سعال والمقادير) تستعمل مطبوخة لفتح السدد والاسكروم من مفضة وقية الاوردية في رطل من الماء (الميلن الثالث الحار)
(او صانها الحارة) كاس بانا تاهد هذا الجين مستعمل لامة الحارة الحارة الحارة الحارة الحارة الحارة الحارة الحارة
ثلاث اسيلات سكاران تكون الاوردية واوراقها صغيرة عروادة من زواياها الثالث ثمانية والمستعمل منه في الطب الجود
الاولى الراد الكون والثاني الراد الكون والثالث الراد الكون (او صانها الحارة) (او صانها الحارة)
(او صانها الحارة) هذا النوع من نباتات طبية في بلادنا وفي بلاد الهند والاسكوت من تايير لاسيا . وحاصلها رابع
سيراوكتة من البصير السني يوجب من الكاسون وكل من هذه الاطعم جميع بنية الاوردية وثالثات هذا الجين خشبية خالها
وسوقا قريه عطلة الثور غلظا عظاما واوراقها تكون في الاوردية الساذة ثمانية وعشرون حبة زنبقة عروادة ما يكون نتجا ثباتا
ما يكون كينيا ورضيا اوسنا تتنا سبلا با زهاوه صغيرة حبة في طرفها خشبية بانا تاهد منفردا سبلة وازهارها
عندها الفصيلة ثبة بعضها الاوردية حرة الخراف وورقها ثباتا خشبية لامة لامة عددا عضا التدكير ثمانية في الاوردية وفي الاوردية
في الجين الثالث ورضها الثمان وورقها ثباتا خشبية باوردية حبة . والذوق الكون لامة لامة لامة لامة لامة لامة لامة لامة

يستعمل في الأحوال التي يلزم فيها استعمال السنج ويقتصر منه الأقران تبيين غلامه على من مع قبة المختصين في اليوم ولتسا
منع آخر غير استعمال ذلك كخلافه مما ذكرناه وهذا النوع من صيرها بطولها لسلطان (الميزان القاسم للقياس)
(أوصاف الخبيثة) كالمخلوطة من عروقها من الأجزاء التي فيها نابتة صغيرة وعيوب لختنا شان واحداً وتكون حنة
واسنجياً في قبة ذات الرأس وثاناً وطبيعية لكل ثمة سكان ميازين وكثرة ونحت هذا النوع من استعمال في الطب الأثر الثاني
المتى طبقة الأثر في الأجزاء والارادة الحشا والشاكتين يوج المسو لم يتم انزيا ملاحظوا (في الفلاح المسو في بلاد ونا)
(أوصاف الخبيثة) هيبت جيداً كما هو الحال في الأوروم والسود وأحد هذه حالاته ما عتدنا تذكره وهو نابت
واحد وسائر أسطوانية وبرية معرقة علوها في ٣ أقدام وادواته متساوية كبيرة في بعض مسافات وقد تكون قريبة من قبة حارة
ببشرة نكاد تكون وبرية كالماء • وازهاره متوحد في الأوراق وذو الأوراق في الساق حارة وكثرة في قبة نابتة
ثاناً وقبة تكون خضراً أو تميل إلى سود فقيراً كالعنب الأسود وهي شديدة حرقية ولونها باعقب في القبة نبت الأبطال
إنما عيب تاكل منها كما هو الحال في ذلك مراراً وحال ذلك ان يكون بالمتساوية لا يتم بالأغربة الحامضة كالليونيات والمستعمل
في فطرية الجذوة والأوراق (الخليل) استخراج منها بالخليل مادة اذوية لا تدب في الكبد وترتب بواسطة المصنوع
المزج) هذا النبات يمدد الحدة ويعطي من البياض والظلمة لونها وادام الغدة الهياض البسيطة التي تكون اسود وسية
(كيفية الاستعمال والمعادن) يعلى منه سحق وخلصه وصنع وجعته فيستعمل من سحقه من نصف قبة الى قبة من خلاصه
من وجع قبة المختصين من العسيرة من وجع الحصى الى ٢٠ والمخلصة هي التي في الخليل الماء الذي يقع لانتاج الحدة في عليه
الكميات كما انما الذي يقع فيه وقها من الماء وان شغل هذه الاضغاطات من البياض فيكون الخلاصة يعلى منها مقدار صغير
بعد الاضغاط في علاج النعال القشحي (النوع الثاني) السنج المستعمل في بلاد قزوين (أوصاف الخبيثة)
هيبت نوية حنة اعضاً وتكون عسيرة نابتة في الأماكن الرطبة من الألبان القسري والموتور وفيها • جذوة
طويلة جدا فضية غليظة حقة صاربة للبا من كل جذوة منها ينقسم في الغالب الى فرعين يكاد ان يتساوى في فوائدهما فيخذلوا في
وهذه بالنظر اشكاهما • وادواته حدة من عسيرة على سطح الارض بيضية الشكل مستطيلة قليلاً العرف من الفعالة كما انما الأثر
كالمستعمل في الأجزاء وادواته رديئة اذ يزيد في نبت في وسط الأوراق على نابت صغيرة جدا وادواته عسيرة وقد يكون غليظة
كردية كما في الفلاح الصغيرة قد تكون صغيرة بيضية كالأثيون وكيفية كانت فانها تحتوي على حبة وكثرة الكتل (المزج)
هو كما لزوج الأول في المزج من هذا المشابهة ولذلك يستعمل في الأثر الأثر الأثر وان اضطر إلى استعمال في الأثر من استعمال
في النوع الأول يكون مقدارها أقل من الأول جدا وينبعث هذا النوع من الأثر بان اوراق هذا نبت في تركيب بلبلها في وسط
من جذوة حار وسكن من (الميزان القاسم للقياس) (أوصاف الخبيثة) كالمخلوطة من عروقها من الأجزاء التي فيها نابتة صغيرة وعيوب لختنا شان واحداً وتكون حنة

نبتة

صغيرة وهي بسط كالمخلوطة من عروقها من الأجزاء التي فيها نابتة صغيرة وعيوب لختنا شان واحداً وتكون حنة
صغيرة كالمخلوطة من عروقها من الأجزاء التي فيها نابتة صغيرة وعيوب لختنا شان واحداً وتكون حنة
الميزان القاسم للقياس (أوصاف الخبيثة) كالمخلوطة من عروقها من الأجزاء التي فيها نابتة صغيرة وعيوب لختنا شان واحداً وتكون حنة
(أوصاف الخبيثة) كالمخلوطة من عروقها من الأجزاء التي فيها نابتة صغيرة وعيوب لختنا شان واحداً وتكون حنة
لحظة اعضاً وتكون عسيرة نابتة في الأماكن الرطبة من الألبان القسري والموتور وفيها • جذوة
طويلة جدا فضية غليظة حقة صاربة للبا من كل جذوة منها ينقسم في الغالب الى فرعين يكاد ان يتساوى في فوائدهما فيخذلوا في
وهذه بالنظر اشكاهما • وادواته حدة من عسيرة على سطح الارض بيضية الشكل مستطيلة قليلاً العرف من الفعالة كما انما الأثر
كالمستعمل في الأجزاء وادواته رديئة اذ يزيد في نبت في وسط الأوراق على نابت صغيرة جدا وادواته عسيرة وقد يكون غليظة
كردية كما في الفلاح الصغيرة قد تكون صغيرة بيضية كالأثيون وكيفية كانت فانها تحتوي على حبة وكثرة الكتل (المزج)
هو كما لزوج الأول في المزج من هذا المشابهة ولذلك يستعمل في الأثر الأثر الأثر وان اضطر إلى استعمال في الأثر من استعمال
في النوع الأول يكون مقدارها أقل من الأول جدا وينبعث هذا النوع من الأثر بان اوراق هذا نبت في تركيب بلبلها في وسط
من جذوة حار وسكن من (الميزان القاسم للقياس) (أوصاف الخبيثة) كالمخلوطة من عروقها من الأجزاء التي فيها نابتة صغيرة وعيوب لختنا شان واحداً وتكون حنة
الميزان القاسم للقياس (أوصاف الخبيثة) كالمخلوطة من عروقها من الأجزاء التي فيها نابتة صغيرة وعيوب لختنا شان واحداً وتكون حنة
(أوصاف الخبيثة) كالمخلوطة من عروقها من الأجزاء التي فيها نابتة صغيرة وعيوب لختنا شان واحداً وتكون حنة
لحظة اعضاً وتكون عسيرة نابتة في الأماكن الرطبة من الألبان القسري والموتور وفيها • جذوة
طويلة جدا فضية غليظة حقة صاربة للبا من كل جذوة منها ينقسم في الغالب الى فرعين يكاد ان يتساوى في فوائدهما فيخذلوا في
وهذه بالنظر اشكاهما • وادواته حدة من عسيرة على سطح الارض بيضية الشكل مستطيلة قليلاً العرف من الفعالة كما انما الأثر
كالمستعمل في الأجزاء وادواته رديئة اذ يزيد في نبت في وسط الأوراق على نابت صغيرة جدا وادواته عسيرة وقد يكون غليظة
كردية كما في الفلاح الصغيرة قد تكون صغيرة بيضية كالأثيون وكيفية كانت فانها تحتوي على حبة وكثرة الكتل (المزج)
هو كما لزوج الأول في المزج من هذا المشابهة ولذلك يستعمل في الأثر الأثر الأثر وان اضطر إلى استعمال في الأثر من استعمال
في النوع الأول يكون مقدارها أقل من الأول جدا وينبعث هذا النوع من الأثر بان اوراق هذا نبت في تركيب بلبلها في وسط
من جذوة حار وسكن من (الميزان القاسم للقياس) (أوصاف الخبيثة) كالمخلوطة من عروقها من الأجزاء التي فيها نابتة صغيرة وعيوب لختنا شان واحداً وتكون حنة

نبتة

جذرية فالاعلى تقابلة الالذنية متعالية علىضية زاوية قائمة وكلها بيضية حادة خضراوية تليها مثل الى الخلية لها حاشية
اعصاب . والمجدرية تا اعلى تقابلة الالذنية متعالية علىضية زاوية قائمة وكلها بيضية حادة خضراوية تليها مثل
الى الخلية لها حاشية اعصاب . والمجدرية متعالية الجذرية والالذنية زاوية قائمة فباها اذ اذوا الى العليا . وكما كثر
تاخذ سبيكة ذوقا والقرال ويحيد اصفر الى المياض وثاره علىية بيضية مقزلية لكل علىية مسكن ومصرعان وفي المسكن نود
كثيرة سطحة عشائية الجذرية بيضة فطول تقريبا اعصاب . والمستعمل في الطب سنبلة الجذرية ودرجات راحية وتيرة تيم
فان يمدد المرارة مع (التقليد) فدا يخرج من الخبز ورمادة صابنة اللون الاصفر ورمادة حمراء ورمادة صفراء مبلورة قشره
(بعضيطية) ورمادة قشر الديق ورمادة اذوية خضراوية مسكونة وبعين ملاح (الحراس) مقوية جدا لها من سنبلة
وان يتولد منها مقدار قليل تحت الشبهة . وسلبها لهنم وان يتولد منها مقدار عظيم سري تاثيرها في الاعضاء خبيثة نفاشا في
الغوى بدون ان ينجح فيها انها تزياد وازيادة عذلك تاخذة في العلب والاسكود بريا واعظم نفعها في اذوا الخبز بريا .
(كيفية الاستعمال والمقتدر) شغل سحرية ومطبوخة ويحتملها صفة ودية وخالصة سحرية من ١٠ قنار الى ٣٠
ومطبوخة من مدهن الى دقة وذو طرايا . وصفتها من ١٠ نطالى . ٥ فاكه وخالصتها من قنار الى ١٠
(الصيدلية) (ادوية الخبيثة) كاسه متغير علاه حاشية اقسام وتوجيه توصيفهم علاه حاشية اقسام ايضا واعضاء
تذكير حاشية ايضا ولدا سنبلة يثير سيطا وثاره علىية سنبلة لكل كثره سكان ومصرعان يفتحان ويتلفان من المولى في
الجذرية الماستول منها في الطب اعظم بريك الصغير (في القطر بريك الصغير) (ادوية الخبيثة) هو بائنة في
لجنتها هشا . تذكير هشا تاثير واحد . يكون وجوده في الاذوا تحت الخفضة من الخبز البصره بالذوا والرمجة . وثاره يفرج
نعم وكما كان يكون معتبر . وادوية بيضية كالمستعمله الالذنية متعالية علىضية زاوية قائمة وادواره ودية اللون
عجينة علىضية باقات في اطراف ضارب الساق . وكاسه ركية من حشر مطع ضيقة خلية سطحية والتوخ طول من الكاس
ولدا بوية بيضة تنفخ من سبب اعلا حاشية اذوا وادوية بيضية كاله وثاره علىية سنبلة واذوا هذا النبات شديدة
لاسا اذوا في الفسق والمستعمل منها في الطب اعظم ان هرب (الحراس) مقوية ودية لعل العيب (كيفية الاستعمال و
المقتدر) شغل متعالية سطحة ودية الى دقة ويخرج منها خلاصة عظمي من عثرات فاما الى عيون من الذبا تا المرق .
(الصيدلية) (ادوية الخبيثة) كاسها تاثيرا مائة مائة مائة من قطرة واحدة من سنبلة علاه حاشية اقسام وتوجيه
من ودية واحدة منظر له انوية نفعها اعاذها وثرية يشد اذوا في والذوا مختلفة الشكل والتوخ المذكر هشا من سنبلة علاه
حاشية اقسام سطحة ايضا وقالب يكون سحرية واعضاء تذكيرها حاشية عوطا ودية ودية يكون مغزلة سحرية وعلىضية بائنة تفرج
نفعي البين ويخاطب فيها العلوي بالاسليل والاسنجيا . وعضو تاثيره في الغالب يكون قويا في الما وديك واحدا

سار اربان اتمام سبيضين وحيثما يظهر لثا لانه سبيض ووسكته وكل سبيض يعبر على حاشية جربا ودية ذات صراع جه
ذو سكره طويلا يعيق طول من جانب واحد وقد يكون الجرب سنبلة لها مواك في حشاها لغوي بعد في الخبز المذكور وذكور
مزاك وثرية جيبيل سري كان في طول التقريب لما سارنا لاقام الكمال في معز الا جاس بلال بن ورجري وبنات من البنية
سنا ما هو مشي وبنها ما هو مخبري غالبه لبن وادواتها تقابلة اذوا ودية وثارها حريف سنبلة القشر وعقد الفصيلة اذوا صفت
خراها قربت من خرا من بنات الفصيلة العليقة وادواتها تقابلت كانت سا خرا توش في حاشية اربان على الاعصاب نيتا سنا اذوا
يعان هذا القوة القوية القوية بدون ان يحصل منم كما يحصل منم ولدا مقرا وكثيرا من الخبز المعقود ودية وادواتها حريف سنبلة كثيرا
ما شغل نيز لاد ودية مقبنة مقوية سنبلة وقشرها مارة وادواتها قابضة مضادة للحميا وعصارها القوية حريفه كادوية
وان كانت تتفاوت في ذلك بحسب الامزاج ولذلك حيلت في ودية التعميم خصوصا اذا استخبت من نبات عتيق وقد يحصل منها
مع مران ونحت حشا الفصيلة جينا ان الازله التيبب والثا في جري (في الخبز البين) (ادوية الخبيثة)
كاسه حادة خبيثة خاسية الانسان وتوجيه من ودية واحدة ولدا بوية خبيثة وعصية متعالية حاشية اقسام متعالية حاشية
والعصية الالذنية حلقية بحاشية باعسا والاقبال واعضا الفذرية متعالية مع اقسام التوجيه وسبيضه علمه من ودية حاشية
استيلاق تعمران عشا وثاره ركية من جربا بين سبطين مديبين المستعمل في الطب ثلاثة انواع الالذوا الاربعيل
المعقود وهو ليس عنده العا ليعرض الى سبب المعقود الخبيثة بين والمستعمل في الطب الجذرية (الحراس) حاشية الخبيثة
سحرية معقود (كيفية الاستعمال والمقتدر) سنبلة ملاح ٢٠ قنار (ادوية الخبيثة) (ادوية الخبيثة)
موسبت كبر الوجود في سنا بنات الما المصيرة ومبارها خا عشا التذكير في سنا عشا الفانيف في عشات لينو ودية ودية
ساحة في الاوزن معتبره نيا عنها وقشيرة لها اسطوانية ركية مسنلفة وادوية بيضية سحرية من قاعدتها ومزجها
تلبية الشكل . وقد يكون عرضها اكبر من طولها ويكون حادة قليلا كالذغالبا وعملها في ودية سنا حاشية الالذوا ودية . وادواتها
سبيضية صغيرة جانبية ولذوية اقسام سنبلة ضيقة كثيرة الانفعال مقوية قليلا . وثاره جربا حاشية اربان مع وقد تكون
متعددة وعملها في ودية الخبيثة على بن ودية جربا (الحراس) سنبلة خيل سنا ودية حاشية الخبيثة
الاساسية لكل الالذوا علم من الخبيثة خلاصه ذلك هو ان الفاصلة المذكورة في الخبيثة ارقى ما في حاشية الخبيثة ولكن في حاشية الخبيثة
لبنية اذوا حاشية تركز وشره والنجح وح يكون فاميتها كحاشية السنبلة الخبيثة (الحراس) الالذوا الالذوا المسحوقا
(ادوية الخبيثة) هونيت ثرى ميبب بارض مصر والذوية وادواتها سنا وادواتها سنا ولذلك كثير المتكبره في حاشية
الاميرة لادواتها وادواتها خصوصا اذا شغلقت باذوا سنا الحاشية للفاودة . وتتميز هذه عن وادواتها سنا يكون شكلها
اشبه حاشية الخبيثة وادواتها حاشية كالمادة قوية الخبيثة سنا سبيكة قليلا حاشية خرا الى المياض قليلا في الاذوا وادواتها

انسانا احد طرفيها اعز من الاخر وبالجملة فيها اخر مراتب الايمان هذه اكثرها ثباتا واسماها المجرب الثاني الجوراني

او صفة الجينية اعضا تذكره سانية متينة وسدنية في ذواتها التوتج والنتج مضمون بقدره اعضا المتكبر وسيفه بسيط ووسكن واحد ومزركس في كل من ذواته كثيرة سديرة مفرجة من جانبين كانه وسطا بين المستعمل انواعه والقلب ابيض ويستعمل عليه النوع الاول الجوراني او صفة القوية هزيت شط

الجميبت في ذواتها الشري لحيته اعضا تذكره عضوتها ثبات واحد ومزركس في حالة الارتفاع مغلقة مفرجة من الجانبين مثلثة يسطح في ذواتها الشري وكثيرة وتماثل في كل من ذواتها الشري النوع الثاني نوع القوي

وهي هزيت في ذواتها الشري مفرجة لحيته اعضا تذكره عضوتها ثبات واحد وبقية شري في المرفق والكتيبة واجه ان شنت النوع الثالث نوع القوي او صفة الجينية وهي هزيت في ذواتها الشري مفرجة لحيته اعضا تذكره عضوتها ثبات واحد ومزركس في حالة الارتفاع مغلقة مفرجة من الجانبين مثلثة يسطح في ذواتها الشري وكثيرة وتماثل في كل من ذواتها الشري النوع الثاني نوع القوي

انها اذ انما العودية فانها مفرجة لحيته اعضا تستعملها في الطب او صفة العودية كان لفتح واستعمل عند السكون فلا يقل في المجرب الثاني الجوراني فانها مفرجة لحيته اعضا تستعملها في الطب او صفة العودية كان لفتح واستعمل عند السكون فلا يقل في

عضوية واحدة وهي ان يوسية او صفة الجينية او صفة العودية كان لفتح واستعمل عند السكون فلا يقل في المجرب الثاني الجوراني فانها مفرجة لحيته اعضا تستعملها في الطب او صفة العودية كان لفتح واستعمل عند السكون فلا يقل في

ملتصقة من ثباتها بالبيض لها مهيلا ووجه اسنان اربعة قد تكون غير متوترة ونوعها من ورقية واحدة فضية او بيضية اما عجيبة وهو يثبات اربعة الكاسر او بقا عودها واغصانها تختلف في العدد باختلاف الانواع وتكون اربعة متفرقة من ذواتها الشري وسيفه برعاً نه سابع او صفة الجينية او صفة العودية كان لفتح واستعمل عند السكون فلا يقل في

في معظم هذه النباتات او صفة الجينية او صفة العودية كان لفتح واستعمل عند السكون فلا يقل في المجرب الثاني الجوراني فانها مفرجة لحيته اعضا تستعملها في الطب او صفة العودية كان لفتح واستعمل عند السكون فلا يقل في

خبيثة وكثيرا ما تكون عجيبة او دائمة متواليه بسيطة الاذنية واذا هارها البنية المستعمل منه او صفة الجينية او صفة العودية كان لفتح واستعمل عند السكون فلا يقل في المجرب الثاني الجوراني فانها مفرجة لحيته اعضا تستعملها في الطب او صفة العودية كان لفتح واستعمل عند السكون فلا يقل في

اجاسيا كذا يفرج من الجبل السور البنية ويخرج منه الجار ايضا او صفة الجينية او صفة العودية كان لفتح واستعمل عند السكون فلا يقل في المجرب الثاني الجوراني فانها مفرجة لحيته اعضا تستعملها في الطب او صفة العودية كان لفتح واستعمل عند السكون فلا يقل في

كاسه خالفة خاسا لسان وتوجيه البنية وقصير وصفيحة لها ثلاثة مضمون راحة حمية واعضا تذكره من 7 الى 7 او صفة الجينية او صفة العودية كان لفتح واستعمل عند السكون فلا يقل في المجرب الثاني الجوراني فانها مفرجة لحيته اعضا تستعملها في الطب او صفة العودية كان لفتح واستعمل عند السكون فلا يقل في

وكيفه كانت لها خبيثة سنية تاملها من ثباتها وسيفه مفرجة من الجانبين واستعمله بسيط يفرج استعملها راجعة او صفة الجينية او صفة العودية كان لفتح واستعمل عند السكون فلا يقل في المجرب الثاني الجوراني فانها مفرجة لحيته اعضا تستعملها في الطب او صفة العودية كان لفتح واستعمل عند السكون فلا يقل في

القصود وشرة كذا في البرية من ذرة الى او صفة الجينية او صفة العودية كان لفتح واستعمل عند السكون فلا يقل في المجرب الثاني الجوراني فانها مفرجة لحيته اعضا تستعملها في الطب او صفة العودية كان لفتح واستعمل عند السكون فلا يقل في

او غشائية المعان او صفة الجينية او صفة العودية كان لفتح واستعمل عند السكون فلا يقل في المجرب الثاني الجوراني فانها مفرجة لحيته اعضا تستعملها في الطب او صفة العودية كان لفتح واستعمل عند السكون فلا يقل في

الاسيا الشري وعساو ذهولها البنية وبقية شريه في المرفق والكتيبة او صفة الجينية او صفة العودية كان لفتح واستعمل عند السكون فلا يقل في المجرب الثاني الجوراني فانها مفرجة لحيته اعضا تستعملها في الطب او صفة العودية كان لفتح واستعمل عند السكون فلا يقل في

الاسيا الشري وعساو ذهولها البنية وبقية شريه في المرفق والكتيبة او صفة الجينية او صفة العودية كان لفتح واستعمل عند السكون فلا يقل في المجرب الثاني الجوراني فانها مفرجة لحيته اعضا تستعملها في الطب او صفة العودية كان لفتح واستعمل عند السكون فلا يقل في

الاسيا الشري وعساو ذهولها البنية وبقية شريه في المرفق والكتيبة او صفة الجينية او صفة العودية كان لفتح واستعمل عند السكون فلا يقل في المجرب الثاني الجوراني فانها مفرجة لحيته اعضا تستعملها في الطب او صفة العودية كان لفتح واستعمل عند السكون فلا يقل في

الاسيا الشري وعساو ذهولها البنية وبقية شريه في المرفق والكتيبة او صفة الجينية او صفة العودية كان لفتح واستعمل عند السكون فلا يقل في المجرب الثاني الجوراني فانها مفرجة لحيته اعضا تستعملها في الطب او صفة العودية كان لفتح واستعمل عند السكون فلا يقل في

الاسيا الشري وعساو ذهولها البنية وبقية شريه في المرفق والكتيبة او صفة الجينية او صفة العودية كان لفتح واستعمل عند السكون فلا يقل في المجرب الثاني الجوراني فانها مفرجة لحيته اعضا تستعملها في الطب او صفة العودية كان لفتح واستعمل عند السكون فلا يقل في

الاسيا الشري وعساو ذهولها البنية وبقية شريه في المرفق والكتيبة او صفة الجينية او صفة العودية كان لفتح واستعمل عند السكون فلا يقل في المجرب الثاني الجوراني فانها مفرجة لحيته اعضا تستعملها في الطب او صفة العودية كان لفتح واستعمل عند السكون فلا يقل في

الاسيا الشري وعساو ذهولها البنية وبقية شريه في المرفق والكتيبة او صفة الجينية او صفة العودية كان لفتح واستعمل عند السكون فلا يقل في المجرب الثاني الجوراني فانها مفرجة لحيته اعضا تستعملها في الطب او صفة العودية كان لفتح واستعمل عند السكون فلا يقل في

الاسيا الشري وعساو ذهولها البنية وبقية شريه في المرفق والكتيبة او صفة الجينية او صفة العودية كان لفتح واستعمل عند السكون فلا يقل في المجرب الثاني الجوراني فانها مفرجة لحيته اعضا تستعملها في الطب او صفة العودية كان لفتح واستعمل عند السكون فلا يقل في

الاسيا الشري وعساو ذهولها البنية وبقية شريه في المرفق والكتيبة او صفة الجينية او صفة العودية كان لفتح واستعمل عند السكون فلا يقل في المجرب الثاني الجوراني فانها مفرجة لحيته اعضا تستعملها في الطب او صفة العودية كان لفتح واستعمل عند السكون فلا يقل في

الاسيا الشري وعساو ذهولها البنية وبقية شريه في المرفق والكتيبة او صفة الجينية او صفة العودية كان لفتح واستعمل عند السكون فلا يقل في المجرب الثاني الجوراني فانها مفرجة لحيته اعضا تستعملها في الطب او صفة العودية كان لفتح واستعمل عند السكون فلا يقل في

هو نباته عشرة اعضا تذكره عضوتها ثبات واحد وتثبت في ساقها اربا او اربعين في المرفق والكتيبة شريه في المرفق والكتيبة

التيبة اربعة الاعشار والنباتات ذات الغشقية التي تخرجها من ورقية واحدة كما في ورق عضوتها ثباتا وسيفها سنية او صفة الجينية او صفة العودية كان لفتح واستعمل عند السكون فلا يقل في

وتحتل الكتبة ونهاضتها او صفة الجينية او صفة العودية كان لفتح واستعمل عند السكون فلا يقل في المجرب الثاني الجوراني فانها مفرجة لحيته اعضا تستعملها في الطب او صفة العودية كان لفتح واستعمل عند السكون فلا يقل في

وتخرجها لسان واغصانها تذكرها حنة جنبها متوترة وسدنية في خالقتها وسيفها سنية كالتيبة في ذواتها الشري واستعملها او صفة الجينية او صفة العودية كان لفتح واستعمل عند السكون فلا يقل في المجرب الثاني الجوراني فانها مفرجة لحيته اعضا تستعملها في الطب او صفة العودية كان لفتح واستعمل عند السكون فلا يقل في

استعملها لحيته القصود وقاته سنية مقوسة وانما هو كالمعنى ذنبوع بعضها اللاذعي في اغلب نباتات هذه الفصيلة خشبي ذو عصاة لينة واوراقه متواليه غالبها ويحيى ويا قرا كلابي وخصايتها اللبية صادرة من العصاة المذكورة لانها

عذرة تانية تليلا وقد يكون مرة وهو الامامية تتفاوت في النباتات فتكون في الانواع البرية احيى منها في المستينة سلفا او صفة الجينية او صفة العودية كان لفتح واستعمل عند السكون فلا يقل في المجرب الثاني الجوراني فانها مفرجة لحيته اعضا تستعملها في الطب او صفة العودية كان لفتح واستعمل عند السكون فلا يقل في

والمتينة في الظلال لا تخرج في الاصل اما في قلب عروقها الاصول فالما تكون مغذية او صفة الجينية او صفة العودية كان لفتح واستعمل عند السكون فلا يقل في المجرب الثاني الجوراني فانها مفرجة لحيته اعضا تستعملها في الطب او صفة العودية كان لفتح واستعمل عند السكون فلا يقل في

الاولى اللطيف والثاني الخس او صفة الجينية او صفة العودية كان لفتح واستعمل عند السكون فلا يقل في المجرب الثاني الجوراني فانها مفرجة لحيته اعضا تستعملها في الطب او صفة العودية كان لفتح واستعمل عند السكون فلا يقل في

فانظرة تكونت من جزر وديقات صغيرة شنية والباطنة من ثمان وديقات طويلة شنية وجمها اوعا وسكلها بر يضيء او صفة الجينية او صفة العودية كان لفتح واستعمل عند السكون فلا يقل في المجرب الثاني الجوراني فانها مفرجة لحيته اعضا تستعملها في الطب او صفة العودية كان لفتح واستعمل عند السكون فلا يقل في

لها حشوية اللاذعية اقترن من ليزر والمستعمل من انواعه والقلب للزهر لسواها البرية او صفة الجينية او صفة العودية كان لفتح واستعمل عند السكون فلا يقل في المجرب الثاني الجوراني فانها مفرجة لحيته اعضا تستعملها في الطب او صفة العودية كان لفتح واستعمل عند السكون فلا يقل في

او صفة الجينية او صفة العودية كان لفتح واستعمل عند السكون فلا يقل في المجرب الثاني الجوراني فانها مفرجة لحيته اعضا تستعملها في الطب او صفة العودية كان لفتح واستعمل عند السكون فلا يقل في

طول ساقه خلقة نحو قدم ووضف واذا استبت يمكن ان يزول طولها على ذلك وهي خلية وبرية من اسفل وزوجها متوترة وزوجها او صفة الجينية او صفة العودية كان لفتح واستعمل عند السكون فلا يقل في المجرب الثاني الجوراني فانها مفرجة لحيته اعضا تستعملها في الطب او صفة العودية كان لفتح واستعمل عند السكون فلا يقل في

اذرق ساوي ولها اوراق جذدية واوراقها ساقية فالجزء بينه وبينه طويلة كالذات مضمون حادة والاوراق الساقية او صفة الجينية او صفة العودية كان لفتح واستعمل عند السكون فلا يقل في المجرب الثاني الجوراني فانها مفرجة لحيته اعضا تستعملها في الطب او صفة العودية كان لفتح واستعمل عند السكون فلا يقل في

قلبية متفرقة رحيمة سنة الحوا في وجبته واوراقها كجودها مرة مرية او صفة الجينية او صفة العودية كان لفتح واستعمل عند السكون فلا يقل في المجرب الثاني الجوراني فانها مفرجة لحيته اعضا تستعملها في الطب او صفة العودية كان لفتح واستعمل عند السكون فلا يقل في

فما شبة اعضا اللحم وان عصاها اوراقها الرطبة او نقتت في الماء كان كل من عصاها اوراقها رطبة قليلا او صفة الجينية او صفة العودية كان لفتح واستعمل عند السكون فلا يقل في المجرب الثاني الجوراني فانها مفرجة لحيته اعضا تستعملها في الطب او صفة العودية كان لفتح واستعمل عند السكون فلا يقل في

سحالي او صفة الجينية او صفة العودية كان لفتح واستعمل عند السكون فلا يقل في المجرب الثاني الجوراني فانها مفرجة لحيته اعضا تستعملها في الطب او صفة العودية كان لفتح واستعمل عند السكون فلا يقل في

عطرية كرايزالسكر الحويق وان سحقت بعد التحرق تات مقام البز او صفة الجينية او صفة العودية كان لفتح واستعمل عند السكون فلا يقل في المجرب الثاني الجوراني فانها مفرجة لحيته اعضا تستعملها في الطب او صفة العودية كان لفتح واستعمل عند السكون فلا يقل في

كاسها العانة السخاوية ركية من ورقات كثيرة غير متوترة دعا فانها غشائية وجمها اوعا وسكلها بر يضيء او صفة الجينية او صفة العودية كان لفتح واستعمل عند السكون فلا يقل في المجرب الثاني الجوراني فانها مفرجة لحيته اعضا تستعملها في الطب او صفة العودية كان لفتح واستعمل عند السكون فلا يقل في

منه والقلب السخاوي او صفة الجينية او صفة العودية كان لفتح واستعمل عند السكون فلا يقل في المجرب الثاني الجوراني فانها مفرجة لحيته اعضا تستعملها في الطب او صفة العودية كان لفتح واستعمل عند السكون فلا يقل في

في النباتات وعلى الاسوار وفي اقسام الاربع وتخلط بحالها لدار المعيرة وحيد وهو عليل شنيع وساتر متوترة من ذواتها او صفة الجينية او صفة العودية كان لفتح واستعمل عند السكون فلا يقل في المجرب الثاني الجوراني فانها مفرجة لحيته اعضا تستعملها في الطب او صفة العودية كان لفتح واستعمل عند السكون فلا يقل في

من غلامها وعلوها من 3 اقلام جمع وهي اسطوخودوس اذواته بحلية لسانك دفن حائله وهي غشائية وعلوتها او صفة الجينية او صفة العودية كان لفتح واستعمل عند السكون فلا يقل في المجرب الثاني الجوراني فانها مفرجة لحيته اعضا تستعملها في الطب او صفة العودية كان لفتح واستعمل عند السكون فلا يقل في

لقلبية كبيرة جدا كما ان تكون كاملة وهي مستطيلة كالاسنة وفي سطحها الاغصان عسائريكية او صفة الجينية او صفة العودية كان لفتح واستعمل عند السكون فلا يقل في المجرب الثاني الجوراني فانها مفرجة لحيته اعضا تستعملها في الطب او صفة العودية كان لفتح واستعمل عند السكون فلا يقل في

وتين او صفة الجينية او صفة العودية كان لفتح واستعمل عند السكون فلا يقل في المجرب الثاني الجوراني فانها مفرجة لحيته اعضا تستعملها في الطب او صفة العودية كان لفتح واستعمل عند السكون فلا يقل في

وذا هارها صفرا والبلغم عسائريكية باقات سنية في اطراف الاربع واجزاء هذا النبات كالمذات عسائريكية لينة

منه

كيفية الرخوة بدمارة حريفة وعلاوة العصادة تسيل على الساق فيكون منها مادة صمغية لأجنت فتوه وتصير سفة

الغليل استخراج من اسطر جيض خاص ما يتبع ويضع ويؤخذ الخامس اذا سؤد منه مقدار كبير كان

سماخدا وان سؤول منه مقدار صغير كان سومايد وان سببه سفة ويعمل منه دواء فيعبر من الارض من غير ان يذوب

في المنفعة وامر بالاستعمال خلاصة في الاستسقاء الرزقي والقيحات العصبية وكيفية الاستعمال والمقادير ثلاثة

من قشور الى ناكثية ويحيا ومن افراخ عذالين لمض المصاوما عذالذي يوكل ويحيا وقوة هذا النوع ان ساريرا

اعوزت منه صاديليا يتقبل منه شراب عذو قليلا ويستقر منه ما يقع لار من العين لانه تاميق قليلا وعذو كلة

الفصل الثاني الاوقونيون اوصافها العامة اذها نباتات عذو الفصيلة عذبة فان كان منها

في الكرك يكون خثاقا وما كان ذلك يكون خثاقا ايضا لكن يصفى من خثاقه وتكون عذبة واعضاها تنكح حاضنة

وتعوا كسفا واعضاها الفصيلة السابقة وسيلها اسطون ينمو على سطحها من الانسان وسنوهها عثقا ما عدا ما عدا

برين كثر قش وغالبها واما قماشه المار لان هذا اصلا خلاصا من ذلك كثيرا ما يتم مقام الادوية القوية للعدو

بمعنى يقع في طوه الحيات ويحصل من غالبها ما ذبت ثابت وتحت هذه الفصيلة ثلاثة اجناس وستل عليها

الاول الازولونيون اوصافها الجنسية كاسه العادك ويره مكونة من قشور معدوية شوكية كلابية القبة

جميعه من بطنوس صغيرة اذن وعذو عذو وزهرانه كلها خثاق خصبة واثره لم الازولونية مكونة من وبريسية كثر عذو

سوى والمستعمل من انواع والطيبا فيقع المسوق الازولونيون المقادير اوصافها

الشوية هذا النوع ينبت من الرتبة السخيرية واما عذوها فلهذا كثر الوجود في الغابات والضياع المقارعة من

الادوية وجيزة اقريطش وعذو عذو طويلة اسطوانية مفرقة سر الظاهر مبيضا الباطن تنبت منها اوراق حذو عذو

كثيره جدا سببه عثقا الاسفل تطلق وعلو سامة من ٣ اقدم الى ٤ وفي عذو اسطوانية مخرجة وبرية واذا حاره ينبتية

تكاثر ونسبا ان تكون كروية وغلافة الكرك من قشور ثباتا عذبة على عذبة سادة ولكن المستعمل منه العذو الجيد وورق

في طوها عذو عذو قليلا الاطليل استخراج من جذوه اوراقها عذو اليوناس ونبات وغلافة ونشا والاطليل

وهو عذو نشا ولب قداما البارد الخامس سوية ترض في المصير المفرزة ناضجة في الارض في الجبل منته وذا

الاداء الزهرية كيفية الاستعمال والمقادير يستعمل لوجها من اوقية الى دقيقتين في ظلمة الماء الثاني

الجنس الرضوي نباتات هذا الجنس كلها سامة ولعدها استعمال والطيب والقرنم الذي هو احد الانواع يستعمل

ذرع والقباطة ويخرج من يذوه بالعبث ثابت وخرسوة ينفع لعل الجلود الثالث للمريخ

عذو الجنس جلا افراخ وكلها فوجد بارض معتدلة في جوارق الخراوع اوصافها وادواتها عذو المرية كرسها

عذبة او بعد فتم ان كانت رابطة وفي كلتا الحالتين عذبة ودماء عذو قما يتجوى على مقدار عذو من اليوناس

وبعد ذلك من دواء القرظ الا ان لو نما سحاب وهذه البرية ينضج منها بالعصير ثبات كرسها القرظ *

الفصيلة الثالثة الفصوية اوصافها العامة كاسها العام تدركون من دقة واحدة وقد يكون

من اوراق كثيرة وهو الغالب جميعا العام اما عاردا وزين بربريز او بعضا صغيرة عذو عذو ما ساعد

مفلق الازهرات وهذه الازهرات ان كانت مكونة للزهر من بيوتية في الغالب يكون اناثا واعضاها التنكح كاعضاها

الفصيلة السابقة والاستسقاء ايسةا وبفقوة من انواعها الخثاق وذلك يكون عذبة وثانها

لا زعب لها وها لثة رغبية ووريشية ومعظمها سوتما حشيشي مفرج واوراقها سولية ومن النادر ان يكون سقالة

وانها وما حشيشة على عذبة باثبات عذو سفة المذوع في نباتات هذه الفصيلة يوجد صلال عذو ان حدها كرسها

ينقاد ووجوده في الانواع بالقرظ والكفرة والثاني خاص ريقاوت في المرة ايضا يتبعه خواصا بحسب قوامه والاربعين

والخاصية العامة هي انما ان غلاظها اسهل لمكانتها خاصة طول الحزن ان غلبت اسهل كرسها خاصة الشبية وان لغدا لاسان زينة

طيار في نبات وشا والمقادير كان مرطبا وان غلبت ريقاوت كانا ليدان مرطبا متوقا وسبها وعذو عذو عذو الفصيلة

اربعها اجناس واستعمل عليها المخيل الازولونيون اوصافها الجنسية كاسها عذو عذو اسطون

مركبة من نلوس سكالفة وذهولت اكر من خثاق لها حنة اسنان وذهولت اكر من خثاق لها حنة اسنان

عازحا ومنظر بربريز وكل من مفرع واره لاله المستعمل منه في الطبا ربة انواع وسنوه عليها الاربعون

اوصافها الجنسية كاسها نصف كرسها قليل يكون من صفائح خالدة متكدة وذهولت خثاقا بيوتية اقل من الكرسها

وتنجه واذ عذو لحنه فقام من ورستفلة مرية الازولونيون والاربعون كرسها عذو عذو عذو عذو

رساة قليلا الفروع علوه من قدام الى عقب ونصف بيوتية قطنة اوصافها واوراقها صغيرة الالانسية بيضا ويره مستطيلة قطنة

لثاق جوامها سائمة قليلا وازعاده انتهائية مخمضة في اطراف الفروع على عذبة باثبات صغرى الى الجيا من واجحة عذو النبات عذو

نفازة وعذو حريفة الخامس مقوى لعدة مناه الاحتياج طارة للادوية وكيفية الاستعمال والمقادير

يستعمل منوعا من درهم الى درهمين ونشا وبقول الماء ويكرت خال اذ حاره بول البايوتج النوع الثاني الانسانيون

وهو صفان الازولونيون المعروف بالانسين الكبر بالثاق هو المعروف بالديسفة والانسانية الصغيرة والبساق والانسان

الكبير اوصافها الجنسية هو نبات خالدة من الرتبة السخيرية ويزواجها الازولونيون سبب في هياكله وعذو

سامة من تدويره في ثلاثة حاملة الازولونيون سفة عثقا الى قشور خثاقه مغشا والظهور بربريز قطن واذا حاره صغيرة

قطنة كروية قليلا مصفرة اللون مخمضة على عذبة باثبات مستطيلة كائنة في الاطراف العليا لدرجة الساق والمستعمل منه في

الأوراق والقسم المنزعة وكلها عطري شديد الرائحة مريضا لظن مزارع عطري (القطيل) تدخلها المعلم بالكونت حتى
منها مادة أذوية مرة جدا ومادة متبرالرائحة شديدة المرارة وزيتا حيارا أخضرها ملاحا بنسبة ومادة صابنة للنفرة
وكثيرا ونظرا (المخاس) كل هذا مادة غريبة الفول بنه مقوى نافع في هضم الطعام ويطرد الحشرات نافع في البرصان والجلد
والبرصان القاسية عن القيدان (كيفية الاستعمال بالمقدار) يتعمل كما ينما ستقوما في الماء وصيفة وخامسة صحتا
تفقد من درهمين إلى ٣ في دبل من الماء وصيفة كذلك وخامسة من ١٠ غرامات إلى ٢٠ وسبعة من ٢٠ غرامات إلى ٤٠
(الصفحة الثانية) الأضيقان الضيقا للمقوى (كيفية الاستعمال بالمقدار) يتعمل بماء بارد على ما يلي السيل
وحامات الأضيقان من درهمين إلى ٣ في دبل من الماء وصيفة كذلك وخامسة من ١٠ غرامات إلى ٢٠ وسبعة من ٢٠ غرامات إلى ٤٠
وهذا ذلك كلها معطاة برب مبيض • داوارة صينية منقعة وفضوصه خفية وازهاره كلها ذكورا نباتية عطرية يستعمل
وكامه العامة بسيطة هنا من دونه واحدة نصف كره عطرية زهرها في زهوره في زهوره خذوا بعضا من كرهه
الزهرات صفتا من الأضيقان الكائنات البنية انما ناسبت في الماء والافروع النضج وكامه العام يستعمل إلى ٣ شام
ديا فيها سلتة الأضيقان وازداد الغضة كلها عطرية وظهر عطري والمستعمل في الطب الأوراق والقسم المنزعة •
المخاس) سوتها مقوى طارد للدم وسقوما مشابه للصفحة (كيفية الاستعمال بالمقدار) يتعمل منها مقوما
كالشاي سقوما تقريبا من ٢ دراهم إلى ٤ وسوتها مريض درهم لإدرام (الاشيا في الأضيقان)
(أوصاف النوية) هونيت خالدة بنيت في أرض الجواز والتوسيل والتوربا في سنة نصف خشية وجزء كثير الفروع
فروع صنفه عطرية وفرة وعلواسه من تدمين إلى ثلاثة ما دونه صنفه اللاهية بيضاء من سائل نباتية المنسك
من علاو دبا فيها بيضا قطنة كجيب الجزاء وازهاره صنفه عطرية سنبلة كائنة في اعراض الفروع صغرى اليباس
وإجزاءه كلها عطرية لطيفة ظهرها الخرز شديدا المراد (المخاس) مقوى للعدة والإسما طارد للدم (كيفية
الاستعمال بالمقدار) يتعمل مقوما من درهم إلى درهمين في اذوية من الماء وسوتها من درهم إلى درهمين في اذوية من الماء
وسوتها من عشيقات المعزبين في اليوم والليلة • ويقوم مقام البرصان في عند نقده (الاشيا في الأضيقان)
الحصى بالية الخراساني (أوصاف النوية) هذا النبات زهاده من اذوية سبت في أرض المشرق لاسيا أرض الحار بال
الصغرى ويوجد في فيا في الفول وهو شجر صغرة اجزاءها كلها قطنة وادانها صغرة جدا عطرية كصفة لانه الصغرى
مازهاها عطرية عطرية بانامه مركبة من فروع صغرة كل فرع حامل لسنبلة صغرة جدا بيضية سفاقة سكون كل سنبلة
من اذهارها اللانوية صنفه والمستعمل منه في الطب لقلوات الزهرى اذ القى والجزء ما قوته مفضية لطيفة وظهرها كرهها
فيه تليل ليرة وازداد البان الثالث في عليه بالجزءات البنية (المخاس في الأضيقان) (أوصاف النوية)

١٠

كاسه صغرة مركبة من اذوية سبت من اذوية حادة وجبر عديد لا يذوق وفيه زهرات كالمه كثيرة وكلها خافتة خشية يقضها
منها لم له زهرات اللامعة كلها اناث وهو صغرة كالمه المستعمل في القلب نزعان الاولة البايروج الاوردبي والثاني البايروج
الوردبي (في الأضيقان الاوردبي) (أوصاف النوية) هونيت سبت من اذوية البايروج في الشاي العامة
من الاوردبي والاسيا واستنطق في سياتين مص • واسنة سقطة مساقفة من اذوية عليها فروعهم ووفرة لا ينسلك صياك
حقن الزبيش واذوية خفية سباعية ثمانية الأضيقان وازهاره صغرة جدا كل ذرة عود لها كائنة في اطراف الفروع
وهذه الازهار مختلفة اللون فزهرات الكرم صفراء زهرات الازهار بيضا والبيضا الجلال الحار في بار الحار لانتوات فيه • وازهاره
كلها ذات رائحة شديدة العطرية وظهرها تليل المرارة وطراوة وهذه الازهار من اذوية نزعان الاوردبي (المخاس) سقوما
(كيفية الاستعمال بالمقدار) يتعمل مقوما من درهمين إلى درهمين في الماء • (في الأضيقان الوردبي) صفا
التي يوجد في الفيا في الكائنة خلت ليل المقوم المثل على القارة في كرهه ليل وعطري وهو اسعظم من اذوية الاوردبي في جميع
امال استعماله • وهذا فروع اخرى عاتية للمعزبين في اذوية على كرهه سائل في الطب خالدة من تقوى ريان اوصافه •
(المخاس في الأضيقان) (أوصاف النوية) كاسه العامة عطرية صغرة مركبة من ثور قطنة سكبلة عطرية بجزء الحار في منها
وتحفة نكلا ان تكون ثمانية زهرات عديد وسفلي وزهرات الكرم ثمانية زهرات اللامعة اناث خشية لانه • وقاد
غضا تدركون كالمه لا وند يكون سنا المستعمل في القلب نزعان الاولة الخوان الكوفيز والثالث عود الفرج (في الأضيقان
القطري) (أوصاف النوية) هونيت خالدة بنيت في أرض الجواز والتوسيل والتوربا في سنة نصف خشية وجزء كثير الفروع
في اذوية مص • واسنة مصطفية على الارض ممتدة مفرقة سقطة واز الفروع وفروعها مقلعة وكلها لانه صغرة • داوارة
كثيرة مزودة للجزء الفيرا المنظم وهذه الأوراق وبرية كالتان ونجبتها بودرة صغرة عادية في وجهه اذهاره كرهه
مازهاها العامة بيضا ويزهر في الصيف وظهره من اذوية لاسيا الازهار والجزء ركية شديدا العطرية وظهرها زهاده وجدا
الجزء المستعمل في الطب (القطيل) اسحق منها مقدار كبير من اذوية خلاصة مرة ومادة خشية وتليل من اللين المائج في شاي
سنا والتقطير زيت حيارا وزيوت جيل الملون (المخاس) هذه الازهار سبة ناعمة في الانسلاجات الصعبة لاحتوائها على الاصول
الذكية وكثيرا ما تستعمل في الماء سقوما في النوية المدة وتلك نتائج القينات وخطا دونه لطيفة في الاضيقان الصغرة •
(كيفية الاستعمال بالمقدار) يتعمل مقوما من درهم إلى درهمين في دبل من الماء ويمكن استعمال كل من البايروج العطري والصفيق
هذا الكثرة وجوده في اذوية القوية وحذا الاطراف الاوردبي والهند والمستعمل منه في الطب الجود • وهو صغرة وكثرة الازهار
(أوصاف النوية) هونيت خالدة كثير الزهور الاوردبي والهند والمستعمل منه في الطب الجود • وهو صغرة وكثرة الازهار
ظهرها من اذوية حار حار حار وهو يلبس قطنا سبلة خالدة في جميع انحاءها نصف قزله وظهره من اذوية لاسيا إلى ٣ وبنامه حودان

١٠

حرا اسطوانية في غلة الأبيام وسامة زرع الن داما طويها ن تدوين الى ء وادارة امانه اء 7 اء 1 ء وكلمة بيضية بحية
حلقية وبيضاوية في دبرية لهورا لأصبا بالمسحطة . وان حارة حلقة با ناك صفران في التصفية . وبيدوره
اسطوانية مخططة معطاة ببقعة صرخن الظاهر ، ثابته لبا من وينا من خيش صفر لبر من المادة السابعة للبر من
لهذه الجوز والبيضة شقيقة خامة بها ولهم مراتب وهي ما بينة للون الأحمر مبيضا بالقطن والحجر والنفوس .
القبضات الكين (اوصاف الخبيثة) كاسه ملصقة بالبين والها من خاصه الانسان وتخرج من ونبه
واحدة فوق خاصه الاقسام لدا مبرية اسطوانية زاوية واعضاها تكبره حنة ستره ونحوه عطية بيضية مستطيلة مزينة باسنان
الكاس ذات سكين كثيرة في الزهر والمستعمل في الطب اربعة انواع وستلطيح (النوع الاول نبات الكينا الحقا)
(اوصاف الخبيثة) هو بيت لحمه اعضاها تكبره وعضو ثابته واحد منبث في البصر ومن حال لكره نظر المفردات الخبيثة
النوع الثاني نبات الكينا البري ثقاته وهو جرحي الاوراق منبث في سطح الجبال بعينها لهورا الموسمي ثابته من اعلاها
وانظر المفردات الخبيثة (النوع الثالث نبات الكينا القصر) وهو جرحي ثابته في الارض منبث في قديم
الوكس نظر المفردات الخبيثة (النوع الرابع نبات الكينا الحرا) وهو جرحي واداره عطية منبث في جلا الكين
من البريه مراتب اربان جميع انواع عليه المفردات الخبيثة والنوع الخامس الكينا كوان (اوصاف الخبيثة)
ان حاره خبيثة عطية ودم من قباها الاوراق حاملة بغلاف كثيف لورديقات وكلمه خابية لاسنان وتخرج من اطرافها
دم من غروبها وهي المثلج قليلا في كل ثمره بزوان تنفصلان منها مالانضج ولا يستعمل في الطب من انواع حلال العين
الانواع واحد وهو لسي ابيكا انا او عرفه الذمعي الحلقى (نوعه الخبيث الحلقى) (اوصاف الخبيثة)
هو منبث خالده حنة اعضاها تكبره وعضو ثابته واحد منبث في الغابات الكثيفة المظلمة من الخيل البري اربان من الكينا
وتجبر انبها ما هو اذاف ونبها ما هو قبع من الارض قليلا . وبيدوره نشأ من جذوع مدقون انق ثم تنفجر وتكاد
ان تكون خبيثة وهي ما بينية اذ ذات دنك مستطيلة في علامات حلقة متقاربة وبعده للين دور كية من مشجول
ايضو نكاد ان تكون ليزان كانت خضرة وتكون مغطاة ببقعة سرا بركن ما شغل به مجروش حليل . وسامة تنفج
عن الارض من قديم وهي بيضية مزينة الزاوية وفيها العاري تليل من الورب بعين باوراق متقاطعة بيضية مدسية
كاملة ضيقة القاعدية مسوية باذنين وازعاده صغيرة بيضا حلقة رأس صغيرا ثابته ومن زاد الملبان التا تجلب
بالغزات الخبيثة (الجبل الرابع البني) (اوصاف الخبيثة) كاسه صغيرة جدا ملتصقة بالبين لها
ثلاثة اسنان احنة وتخرج فوقها نبوية مستطيلة وصغيرة مسطحة وبعينها اربعة اقسام احنة واعضاها تكبره
بادرة ونماوه عطية ستمدية ستمرة القبة في غلة العنب في كل ثمره بزوان مماثلتان ببياسه دقيقة كقطن القبا

وفي كل من الزهرين ثلم فان كان على السطح الباطن المستوي والمسطح من انا حة في الطب البني (قائل البني)
قادم من كذا العلامة انفا صلا الشيخ واد الاطبا في مفردات تذكره ان ابن جرير بالبين بعينه في ثمره اء وبيدوره
في شرب ويطول نحو ٣ اذوع عطيات في غلة الأبيام ويزهر ابيض ويحلف جبالا ليدق وريا ويخرج كالبابا لثلا لثا تسقط
واجوده الزيت الأصفر واوداه الاصفر سودا الى نال ويطرب لطيفا اربان بالانفعال البني بالانزلات ونحو اسد واما
البول وقد ناع الان اسد بالقبوة اذ احمر وطح ناعا وكمر من خاصه سكين غلبان الدم وينفع من كبدى والحصى وانقرا
العمى ولكنه يجلب لضعاع الدم ورف ويزول جدا ويورث الحمى ويولد البواسير الى ان نال ثمره اء وشبهه للثلا ودين
الكسل واما من القهر ناك كمنعه من كل خلود من حجب ما ذكره ان ثمره بالين خفا حتى منه البرص مع ان جميع الاذوع
يخرجون القهوه بالابن وادانا منها برس ١٠ ولقد سألني سؤلف هذا الكتاب عن ابن جرير في حبه وان شاء الله
فاخبرته ان لي بذلك بعض خبر في ثابته ان البستينج ما علة ذلك وما في القهوه من الخواص ما قيلها من اشعار وعلا الله
وعان الى كتابه بلوكه صاحب الكثرة وما ذكره بعدنا قول اما نجره انما نجره لان الغلبة ليدع على الجوز والكم
ذكر في شرحه حشر الشيخ قليل عند قول الثريا المسك ما معناه ان ثمره البني حرا والقبه سبون الف ملك كانت حشره بقل
ثلا ابيض ادم من الخبة ابيض باعه تسلبها كان عليه من التعميم لثابته واما ثمره اء ما في حشره انما لثمة الا فخر القرد لثا
عشر . وقد ذكر لي بعض الفضلاء نبوت من كان بالبين رجل من الفضلاء يقال له عمر لثا لذي كان قد صابا بين حشره
اليديلسون منه الذل لاعتقادهم انه مما بالذخوة فاخذته المقلبة عليهم ثابته الله . فاخبرته فلثام او المصطفى
عليه السلام في سارة يقول ليا حمر اهل البين باستعمال البني ثلا ابيض فصر عليهم اربان واهم باستعمال الكينا استقامت
فاستعملوا كلهم لكن يكثيران مختلفة فتم من كل البين اخترت ففهمهم من حنة ولم يصح بل كل ذلك ففهمهم منهم
وحصه واستعملوا حنة ففهمهم من غلاء بعد ان ثمره ففهمهم ايضا ثم بعد ذلك حيا حيا عليهم تركه التاركا بالان غلاء
الصونان على يد ولم يجرد بها من ثمره والعاره وانحكمت سارت طوما حاسا ونا شلتها لعل . فقل لثريا القهوه فن ثا لثا لثا
قال لثريا حية وندم من اجزائل العام بابيات عديدة ثما ما نشأ بعض الفقهاء من يد اليبغ الحبيبة في منقذ
نقال الذين سردهم كشيرونا . وانهم من كلهم خطاب بهم فقول وندككل وصفهم . فأكبر نفع وفي ذاب .
دنا لثريا القهوه بتهه حلال دثفا . شرها انش لثا لثا . ثل لثريا حية حيا . سرها التاركي عليل
لقدفقا . وما قيل في ادائها وسولها ان الفصاح با قولهم من قرة وصبيها . لما انت وصوبها اء حردى نثن .
الكوكب وصوبها رائد بضمهم . استقرت في من ارج القهوه عودا بثل لثريا . والباقم . وهو دوا وفضل من العارضا به
نقال في حمرين حردى حردى نثن اء ان من اء كل البين بثل لثا حدة عليل وندك قال ان سينا المعقل لثا حردى حيا حيا لثريا

التي بانها الحية هو المانع والممنوع من ان يعضه للضعف من اللدغة جال في الظل العيون قاطع للباود
وعرقه للباغم طيب لثمة القم وقد نعت هذه الخواص نقت **ان شئنا نغفر الامام** • **وعيش خا من ان لا ينام** •
او لفرق قبة العرائق • **شفت واثرب كوي سلام** • **بشرها لثمة المليل من الاذى** • **وباله عافية وحرم بام** •
وبان من الامراض كل هيبية • **حيت بها في سائر الايام** • **منا اخنا طاش معدة شارب** • **وكذا كسهل لضم طعام** •
وكذا كسهل لضم وجودة • **للعين من زرد وهو خلام** • **والقطع للباود ورونها مقنوا** • **وذهار يلطم بعروق مقام** •
• **وعطيب كحة من ادم شرها** • **وعيون ذوا الاسلام في الاسلام** • **يخضع ما تدقيل منها جدين** • **واجل ما ذكره حرق حرق** •
ونقل عن عارف بالله الشيخ عبد الله بن علي عن الشيخ الكبير احمد بن محمد الجربلي في فضل العين ان جميع ما ذكره صحيح وزيادة عن ذلك
انه يذهب النظر من كذا العين ويغير القلب ويخرج الصدور ويخرج الدم ويغير المديري وقال الشيخ الاجود في الخي قوله ان
العين قد دانه غير مسكر وانما فيه خشية للنفس ويحصل من معادته في المهدان عند تركه كاعتبار اكل اللحم **العين**
والغذاء في شئنا بركه ويشترج باستاله • **اوسعتا لثمة على الجبل العرق يقول هرب شربة العبرة** • **ولم يرد للفرع علة سوى انما**
كاحر واعتاد للظم بان لا يهتد الانسان على القرد • **وقال بعضهم في ذمها** • **سنت لسان الخال من تنق الخلال**
يقول هارون اسعوا بخاري • **سنت باس في عين العين في الملا** • **ولكنها لم تقا صلح غاري** • **فمن فيها غرود الله**
وجمها • **وعدوا بها لاهانة باناد** • **تنبه العبرة اسم من سائر الخمر وضع عليه في السواد لثمة بها به في الازالة في الكفا**
والسقط في انبها من كايح وصوان • **وقنا جين ونظر فوجت عاده الصراين بشرها** • **وعية الضيف حال تدمه بها جين**
ان الضيف الذي لم يوت له بالعبوة لم يضع موضعها • **بغيرها اذ وضع الخرا الا حله مع انما بالثمة لغيرها من الطعام كالا**
وهه ذقت كذا اسرار • **او صا في الضيف** • **عدا البنا صل من حيز في الحيشة واستنبت في ارض العين الحيد**
وعبرها لثمة عشا نذكره • **وعشوا نبت واهد طول سائر حيزه عشرة في الاخرين وفروع حيزه متقابلة عرقه في انما**
يبول في الطابية • **او واده بيضه مستطيلة رقيقة الطرف وسطها العلوي لابع اختره انما ازهاه ايضا ذكية الرابحة حيزه في انما**
اودا في العلي لثمة عشا رابحة اخترا لا يهجر وعنه حيزه ليد • **واذا حيزه في عين طبيعة الانسانية مختلفا في طيار**
عقري ويعد بالمادة الحارضية المرة النضر • **وياسة غليانه تحت الماء ان بالام** • **ويكون ما يصبغ العبرة** • **الحواص**
عمر لثمة العبرة نوز في الحيز العصب • **من اذ والديان الشاق نعليه بالميز وانا الحبية** • **الفصل الثالثة**
البيانية • **او صا في العا** • **بنا ناز من الفصيلة جهر انا وانا متقابلة وسيفه ان يكون متعاقبة وجوية**
في معظم النيات تركية في البير بها • **وازهاها ابلية اوقية سكونه على حية دوس وكويها خا لرك كاي من ثمة**
واحدة لسقفة من سلا خا بالبيرو ولهد بها حنا سنان ونحيا من ورفية واحدة غير مشرق خا لاد • **تدريكون ركي مشرق ورفية**

متيرة عريجه • **واعضاة نذكرها حنة متعاقبة مع اشام القويج ولبينة اسكن من واحد الحنة ولها استيلابيه شهر**
با شجا صغيرة جدا وانما نذكرها نوبة معني انما تكون متكونة من ارقاء سيقنين وحيطه وان اسكنا اذ كثر في اسكن برة
او كثر في الخواص الطبية لثمة الفصيلة صاود عن اصلين • **معدا تانين واكثر جوده في الاوراق وانما ساهل ساهل**
في باية الاجزاء وكذا كثر مقدارها من الازل واخرى فعلا وسه لثمة كثر لاجرا غاصية الاممال وان كانت تتفاوت عريها لثمة
نار اليبسان رحيما وسهلها ساهل حنا في اوقات شدة الغرغ الحديثة فان غاصت الاممال بها من ميلة في العوة • **وقا زهاها**
اعلية وهو كية الركية وللا كانت معرية • **ومن جاسه الفصيلة الحية اليبسان** • **الحد لثمة اليبسان**
او صا في الحيشة • **كاه خالدة ذات حنا سنان ونوعه مستطيل الشكل ذو حنة مرسوس واعضاة نذكره حنة نطو الميقوية**
ثلاثة اساتيل • **ونار عشيبة ذات حجر وكبره يربها ثلثة اسكن في كل سكة ثلثة بزود النوية المستعمل في القحطيل**
باليبسان الأسود • **في اللسان الأسود** • **او صا في النوية** • **حيزه متوسط الحجم وقشر حطاي القرن شقق**
وهي ابيض لثمة ضيف فيه فتاة غامضة قاهرة جدا واداة متقابلة كرية روية اللبش • **ودوقان انبشبة متقابلة ايضا كذا**
ان يكون لا يشبهها بيضيه مربية الاخرت سنة الملو • **وازهاه ربيبا حيشة في العرق عريجه** • **عريجه صيدان وهذا النوع**
في السوربا وتعلم معرو في الاوردوبا ويترجم في النج والمستعمل في القلب الاذهاه وهو زها رايها عطره نصرا الحيشة
الحواص • **ازهاه سنية معرية** • **وكيفية استعمال المقادير** • **تشتل انما عاومات ومكيات**
لينة وتعمل في النوازل القديمة في الاجوال في شدة حيزه العرق ينفع من ذوقا من دراجه رهي في رطلين الماء ويشترج بها
ما معطر بحيتي على مقدار كات من ربح النواذ ودهه الاذهاه تدخل في كين من لثمة كيا لثمة الرابحة التي كحل الطاوول للنفق
او اذا ازلت رزهاه الفروع الحديثة كانت سهلة وانما تدفع في استحقاق خلاصة شوية العرق ينفع لثمة العرق من
وهم اذ رويين والاسهال من اربعة دراهم الى 7 • **الاسهال الربعة الثانية عشر في النيات التي نزلها انما من وديقات كثيرة**
واعضاة نذكرها مستعارة من عضوا نابت ولديها الافضلية واحدة ولستو الحيشة والصبونية • **في الفصيلة**
الصبونية • **او صا في العا** • **ازهاه من اذات ذنبا من سبعة في حيزه كين ثم تنفع عريجه لثمة صيدان**
الاذ صبوية حيزه من اكل حنة عريجه واس في حيزه سرك • **وقا عة كاي حنة وديقات مصفونة صفات شقا فتكون كلاف حيط**
بقا عه الصواين والصبونيات ولكن عزة كاسلطة عة بالبيش ما غا ان يكون كاي حنة لا ينجوا نكته ونذكره خاسية
الاسنان • **وتربها الماركية من حيزه وديقات تدريكون سوية وتدريكون عريضوية ادرية عريضة قلبا وشقبة من ثمة**
وسبعة في ثابنين • **واعضاة نذكرها حنة متعاقبة مع الورديا في النوية شدة في نوبيل فيها** • **والبيش في**
لمسوق لكاس يلوه استيلان شغريان وعزير كرسين بن رويين نوي كين تنفصلان عن بعضها عند فمها وسوقا اسودية

في حلة اختصاراتها زينة كاصفات والارحة وحرما (النوع الثاني الخيل المبرية) (اوصاف الخيول)

هذا النوع ينبت في الاماكن الرطبة من الاروب وجذره خالدا اسطوخودوس يستعمل مغري في عظامها طريا وتلكه وفيه عقدها

وايون ديتريه ابيز لل صبره ومنسوبه للامس صبره وحصاره • وسائر مفرجه ستيه لسما مضمة طيما من تدان

الى 3 والارواح حيد دية وادوان علقه دية زينة كبيرة بيضية مستطيلة كاملة الطرفين ذات عروق ظاهرة واما

سويته ستمه بغير شكاه • والعلوية صفة وحية اصغر من الجذرية ودهم صغرا بين علوية سميلا كاسنة في البراق

الفرع (الخراس) جذوه من اعظم ودية الاسكوريوب وفي ذات الرجة شديدة حريفة نقادة فضة خضراء وديرها

اذا دخلت واجتمعت في الافاسات اللدع وطعمها مالذ قليلا راجحت وحيقت ذهبت منها القياس والافاسات المذكورة

هذه الجذود تدخل في تركيب كثير من الادوية النافعة في والاسكوريوب (الجنس الرابع الخيل) (اوصاف الخيول)

كاسه سفيضة وغيره من اوج وديفات سوية ومنه خريبي سفي مفرج ذوقه مرهق وورق المشكل كير قطر با مسال لهما

فيكون نطفة لتصلب سكان ذك كل سكن بزدة داخلة والسفول منه في الظليل واليسان المسوي الزباد (في الخراس)

اليسان (اوصاف الخيول) هو نبات سوي حشيشي ويا حشيشي ومنه خريبي وهو المستعمل في ارباب وهذا القدر

ينبت سفيده ويستحب في البساتين البقلية وسائر سفيته اسطوانية غليظة اللون مفرجة في اسفلها وارتز ودية لوزي

ذنيبية • في اعلامها اوراق بيضة لاذنيبية • ودهن سفيده صغير يكون سفيلا في صفة في طرف الفروع وهذا النبات حار

الدمع قليل الحرارة للدمع لذيذ من اقل من السطوات وخواسه كواسم جرمولة (الفصل الرابع الربيانية) (اوصاف الخيول)

العاش (كاسيات هذه الفصيلة) تطلق واحدة منسفة الى اربعة ضوا اختلفت اقسامها باختلاف الفروع وتخرج ارباب من اوج

وديها حار وهو مفرج من قاعدته منقح حول حركه كان مختلفين باعضائها تكبرها عثرة او اكثر مبطنة بالقرم شيطنة

سغلة اوجتة منها كثيرة وسيمتا كثيرا المسان كل منها حشيشي على اسل برة او اكثر يعلوه اسيل سفيده واسيها سبيطة اوجتة

ويزها حار طين القاهر يقشها غير حار وهو كثير المسان والبزود والبزودية خالوا دية الاملد من تلك المسان •

ديها ثلث هذه الفصيلة اما الخيل واصحبات وادواتها سبيطة سقاية خالدة حفرها وانا ويوجد على اهل السان وشيرة ا

الادواق والارهار وديرة شوار الفس حصيلات صغيرة متملثة دينا خارا ذار لينة ذكية نقادة وطعمها يذات كانا جزا

البيانات كالمانفة الطب لما فيها من اوجتة المنبهة الموقوتة التي لها تاثير قوي في البنية الحيوانية • وشادها سقا وديرة

لنومته وعلوكم على حطة حرة وحتت هذه الفصيلة حيا تا اهل الجبل المير تقان والثاق الخيل الشوك (في الخراس)

الربانق (اوصاف الخيول) كاسه خالدة على حبة الغنظ المسوي كية وهو راجية الانسان واغنيتها وترجيح من اوج

وديها حار وديرة ولا تظلمها باعضائها تكبره عثره ن فاكثيرها في اوجتة حيا على حبة شكل اسطوان وسفيده ودي

كثيرة واستعمل اسطوخودوس في مركب سفيده من اوجتة حيا على حبة شكل اسطوان وسفيده ودي

امساك النبات وهي خضراء عذوق وفي اوج هذا الشوكي ثلثي كذا في اوصاف الخيول

منه في الخيول دية انواع وتسمى طيب (النوع الثالث الربيانية) (اوصاف الخيول)

الارحة ويعتق تأنيته واحد وهذا النبات اصله من الصين والهند واستحب في الاروپيا واول من استنبطه اهل مملكة الربيان واما

انتشر في غيرها من مال الاروپيا ومن الاروپيا نقل الى المغرب ايضا والاروپيا وصل الى بلاد المغرب وبلاد الشرق والسفول منه

الطبا الادواق والارهار والبريق واما حيا كير بعد الفسخ يستعمل ايضا لا مفر وهو المصنوع الفدي على الكان مختلفين وهذا

المنوع موجود في المغرب ايضا وفي البريق الطيار (الخراس) وادوية تدرية قليلا سكة سفادة للاشواج ويستعمل في

مفرج منه ما موعظي الربيانية والدمع وهذا الماء سفاد الاسكوريوب ومنه الموعظي الربيانية والدمع كير المشوية الفدي وهذا

كثيرة واستعمل اسطوخودوس في مركب سفيده من اوجتة حيا على حبة شكل اسطوان وسفيده ودي

امساك النبات وهي خضراء عذوق وفي اوج هذا الشوكي ثلثي كذا في اوصاف الخيول

منه في الخيول دية انواع وتسمى طيب (النوع الثالث الربيانية) (اوصاف الخيول)

الارحة ويعتق تأنيته واحد وهذا النبات اصله من الصين والهند واستحب في الاروپيا واول من استنبطه اهل مملكة الربيان واما

انتشر في غيرها من مال الاروپيا ومن الاروپيا نقل الى المغرب ايضا والاروپيا وصل الى بلاد المغرب وبلاد الشرق والسفول منه

الطبا الادواق والارهار والبريق واما حيا كير بعد الفسخ يستعمل ايضا لا مفر وهو المصنوع الفدي على الكان مختلفين وهذا

المنوع موجود في المغرب ايضا وفي البريق الطيار (الخراس) وادوية تدرية قليلا سكة سفادة للاشواج ويستعمل في

مفرج منه ما موعظي الربيانية والدمع وهذا الماء سفاد الاسكوريوب ومنه الموعظي الربيانية والدمع كير المشوية الفدي وهذا

المنوع موجود في المغرب ايضا وفي البريق الطيار (الخراس) وادوية تدرية قليلا سكة سفادة للاشواج ويستعمل في

مفرج منه ما موعظي الربيانية والدمع وهذا الماء سفاد الاسكوريوب ومنه الموعظي الربيانية والدمع كير المشوية الفدي وهذا

المنوع موجود في المغرب ايضا وفي البريق الطيار (الخراس) وادوية تدرية قليلا سكة سفادة للاشواج ويستعمل في

مفرج منه ما موعظي الربيانية والدمع وهذا الماء سفاد الاسكوريوب ومنه الموعظي الربيانية والدمع كير المشوية الفدي وهذا

المنوع موجود في المغرب ايضا وفي البريق الطيار (الخراس) وادوية تدرية قليلا سكة سفادة للاشواج ويستعمل في

مفرج منه ما موعظي الربيانية والدمع وهذا الماء سفاد الاسكوريوب ومنه الموعظي الربيانية والدمع كير المشوية الفدي وهذا

المنوع موجود في المغرب ايضا وفي البريق الطيار (الخراس) وادوية تدرية قليلا سكة سفادة للاشواج ويستعمل في

مفرج منه ما موعظي الربيانية والدمع وهذا الماء سفاد الاسكوريوب ومنه الموعظي الربيانية والدمع كير المشوية الفدي وهذا

المنوع موجود في المغرب ايضا وفي البريق الطيار (الخراس) وادوية تدرية قليلا سكة سفادة للاشواج ويستعمل في

مفرج منه ما موعظي الربيانية والدمع وهذا الماء سفاد الاسكوريوب ومنه الموعظي الربيانية والدمع كير المشوية الفدي وهذا

المنوع موجود في المغرب ايضا وفي البريق الطيار (الخراس) وادوية تدرية قليلا سكة سفادة للاشواج ويستعمل في

مفرج منه ما موعظي الربيانية والدمع وهذا الماء سفاد الاسكوريوب ومنه الموعظي الربيانية والدمع كير المشوية الفدي وهذا

المنوع موجود في المغرب ايضا وفي البريق الطيار (الخراس) وادوية تدرية قليلا سكة سفادة للاشواج ويستعمل في

مفرج منه ما موعظي الربيانية والدمع وهذا الماء سفاد الاسكوريوب ومنه الموعظي الربيانية والدمع كير المشوية الفدي وهذا

المنوع موجود في المغرب ايضا وفي البريق الطيار (الخراس) وادوية تدرية قليلا سكة سفادة للاشواج ويستعمل في

مفرج منه ما موعظي الربيانية والدمع وهذا الماء سفاد الاسكوريوب ومنه الموعظي الربيانية والدمع كير المشوية الفدي وهذا

المنوع موجود في المغرب ايضا وفي البريق الطيار (الخراس) وادوية تدرية قليلا سكة سفادة للاشواج ويستعمل في

مفرج منه ما موعظي الربيانية والدمع وهذا الماء سفاد الاسكوريوب ومنه الموعظي الربيانية والدمع كير المشوية الفدي وهذا

المنوع موجود في المغرب ايضا وفي البريق الطيار (الخراس) وادوية تدرية قليلا سكة سفادة للاشواج ويستعمل في

مفرج منه ما موعظي الربيانية والدمع وهذا الماء سفاد الاسكوريوب ومنه الموعظي الربيانية والدمع كير المشوية الفدي وهذا

المنوع موجود في المغرب ايضا وفي البريق الطيار (الخراس) وادوية تدرية قليلا سكة سفادة للاشواج ويستعمل في

مفرج منه ما موعظي الربيانية والدمع وهذا الماء سفاد الاسكوريوب ومنه الموعظي الربيانية والدمع كير المشوية الفدي وهذا

المنوع موجود في المغرب ايضا وفي البريق الطيار (الخراس) وادوية تدرية قليلا سكة سفادة للاشواج ويستعمل في

مفرج منه ما موعظي الربيانية والدمع وهذا الماء سفاد الاسكوريوب ومنه الموعظي الربيانية والدمع كير المشوية الفدي وهذا

منع كونه من اجزاء من خلقها والذات في خاصه الا انه في الحقيقة شبهها بجميع الفعل وان قال ومثل الكوكب (الفصل في السائر والاشياء)
كما هو من خلقه من غير حكمة فبغير حكمة ودقائق اللذنية التي منها ثلاثا وادق ظاهرة وهي صغر ما عداها و
تذكير كثيرة ولد ثلاثة اسما بجملة ومرة على كملية لظهورها ثلاث دعوات في ما من كل صفة بزودها والعلية مستغنى من اعلامها
والنوع المستعمل في الحلب هو الماشي الصبي (في الفصول الصغرى) (ادعاء النوعية) هو من جنس متوسط الطول كثير الجود
في الصبي والمبارون واعضاؤه تذكير كثيرة واعضاؤه ثمانية ثلاثة فقط وساعة مفرقة زودها كثيرة متواليه وما دونه والذوق
ادوات طويلة بحيث طوله من يترابطها في ثلاثة وعرضاها يترابط واحد ولها ذنبيان قصيرة وهي سائمة كالمشاة لانه لا يمشي
المسود ويوجد في كل دولة منها عصب بارز منعت من اعصاب كثيرة وابنية • وزهره صغير في ما عداها الادوات في صبي ودون
الذوق ولهذا جعله العلم ليؤيد من كل جنس كجود والاشياء على يد نوع واحد عند اصناف صفاتها غير ما حقه من ستة على وجه
الادوات • والاصناف التي يخرج منها كثيرة وتختلف في الذوق والرائحة والجمجمة والكل والادوات ودرجة اجتنانها من الرمال والبيان
الثاني عليه بالقرينات الطيبة (الفصل في الحيات الكريمة) (ادعاء العامة) كذا هو بيانها في صفة مكرمة من صفة
واحدة وتخرج بامر كريمة من اربع وعديقات عريضة القاعدة اجترارها عن الذنك من اربعة الودقات النوعية وتساويها • لكل معنى
منها حيا من غير ما فيها ثمانية الاسماك كمن جوي على الصلح يزد من كل صفة لا يستعمل في صفة استعمل في الكهول في حيا
مينا وحيا الشكل وسوقا خشبية لها الملك من ونية وادواتها ذنبية متعاقبة حرفة الطعم وهذه السلوك والادوات مقابلان لثبات
الادعاه • والفرق المشعول في الطيب هو الملك الذي لا يذوق الا ان الشايب من صفة لا يذوقه ويقيم من غيره من صفات هذه الفصيلة
كبيرة عسكرة له ورجالها وهذه العسكرة مبردة سعلها اسما الاضيقا وبالرأسه في صفة ما لا يذوقها او كوكبا وهذا الذي
يشل في صفة صغر ما هو قايوم العلم فان عصره فغصانه تكون حاسنة وانما في صفة صغرها وحينئذ يصير ذكسك في صفة
بالطهاره وبعث هذا الفصيلة من واحد وهو الجمل الكري (في الفصول الكبرى) (ادعاء النوعية) كما هو صفة وحيا
من اسنان وتغير مركب وتغير وبيان من صفة بعضها من الفضة ومنفصلا من الفضة وهذا تذكير حصة متساوية للورقات
التي هي واستجابة اللذنية ومنه عينه في المكان فالباقي كل سكن من بزود الاضاح يستعمل منه في الطب اعلمنا استنتج
(في الفصول المتوسطة) (ادعاء النوعية) اسلم من لاسيا دما انقش وذود في جميع البلاد وبعث هذا النوع اسما في كثير من بلاد
بالخلق شكل البرد والنظر الجليل من انواع العبيد وهذا الاختلاف لاسباب (الاول) ان الفرقا ان يكون محتويا على مادة صابنة
او لا فان كان محتويا على مادة صابنة من اذواع العبيد احرار وان تفاوت في القوة وان لم يكن محتويا على المادة المذكورة كان الشيد بين
(الثاني) ان يمتدح على مادة سكرية ثقالة في الماء والكترة فاكانت في الماء كان شبيهة اخرى وهو ما كان شبيهة اخرى
بنيها ما شفق (الثالث) جودة الاضاح التي يبتغى بها الكرم والحوال الجود كصفة الاستخراج • والكوكب يخرج من البنية بواسطة

القطيع من خواص الفصيل والخلق في خاصه الا انه في الحقيقة شبهها بجميع الفعل وان قال ومثل الكوكب (الفصل في السائر والاشياء)
ادعاء العامة • كما هو بيانها في صفة مكرمة من صفة متساوية للورقات
تغيره اذ حصة اجزاء حكمة التغير والظاهر فثالث في هذا القطع • وفيها من صفة وديقات متساوية باضعة متساوية في الصبي
التكثير ايضا في الصبي والغالب بيان ان يكون كثير مستعدة في بعضها على تكون على هيئة اربعة اسلوانية • وانما بيانها على
التكثير في قرة الايونية وعلى غيرها بل يسهبه ضليع باذنة كل ما لها ورأسك ويعمل البين استعمل من عامه من صفة اسما في
عشرين متساوية في كل ما يذوقها في الغالب من صفة صفة المحدثين وهذه العلب متساوية في صفة
الاستيل وقد يكون في كل ما لا يذوقها على واحدة كزوال التمدد والباية وسوقا الحشيشة وخشيرة اذواتها متواليه في قاعه
كل دولة اذ يذوقها بالهبة وانما في اجزاء هذه النباتات كما مركبة من مادة البنية كثيرة مغزية ولحفظه وليت سواء
استعملت في الباطن او من الظاهر • ومن نباتات هذه الفصيلة التي يخرج من باطن قرة البات علكة متغنى في الفضا على احوال العيال
وهي ما منها حيا من صفة حربية تحيط بالهبة كما في ثمر العطل لان حماره من هذه الفصيلة وحق هذه الفصيلة ثلاثة اجناس متساوية
عليك (في الفصول الصغرى) (ادعاء النوعية) هذا الجنس له كاسان ظاهرة وباطنة فالظاهر مركبة من ثلاث
قطع صغيرة متساوية في الباطن من قطعة واحدة تجرد اذنة اجزاء وتغير من صفة وديقات متساوية من قرة البنية الشكل متساوية
من القاعدة واعضاؤه كثيرة وهو كثير وحيا لا يذوقها واستجابة كثيرة ايضا ومنه مركب من ثمان علب فاكثر في كل علة يذوقها
واحدة وهذه العلب لا تتغير وتكون متساوية في صفة حلقية في قاعها الاستيل والذوق المشعول منه في انكسب هو السبق
الجبار والعداوة (في الفصول الصغرى) (ادعاء النوعية) هي من صفة حشيشة شوق من صفة في البراري
استنتج في الباطن وهو اسما في صفة ومع كثرها من اجناس واحدة والجزء المشعول منه في اجناس الازرق والذرة واجبة كل منهما
متساوية لا تكاثر وطولها اعلى وبالرأسه كثره المادة اللطيفة في هذا النبات كما ان لها داخل في الاقرازين (الجزء) كل من راس
ودرة لطف ملون (كيفية الاستعمال والمقادير) يستعملان مطبوخا ومكرونا وحقنا في الاموات لانه ياتية ويستعملان
منقوعا وكل مطبوخ يرفع في الاحوال المذكورة (في الفصول الصغرى) (ادعاء النوعية) هذا الجنس له كاسان ظاهرة
وباضة فالظاهر مركبة من صفة حادة من صفة حلقية في قاعها حادة من صفة حلقية في قاعها حادة من صفة حلقية في قاعها حادة
غير متساوية تكون صفة بعضها من القاعدة وبقية وصانها كادما صانها من سواها والذوق المشعول منه في الطب الحشيشة المتعادلة
(في الفصول الصغرى) (ادعاء النوعية) هذا النوع يثبت خالده من صفة حشيشة كثير اعصابا التذكير وحيا الاخر حشيشة
في الاماكن الطيبة من الازرق ويطا واستنتج في الذوق المصبرية • وجدده سابق في الازرق وهو من صفة حلقية في قاعها حادة من صفة حلقية في قاعها حادة
صفر اذ يذوقها في قاعها الاسبغ والغالب بيان ان يكون لبيضا متساوية من صفة حلقية في قاعها حادة من صفة حلقية في قاعها حادة • وادواته

من دهرين الى اذقية في بطن الماء وصوتها تارة لغوية المنة وتارة اسنان سباجو من اذال الوقت طبع الحواس عليه بالمعزات
الطبية (الفصيلة الثالثة السبعية) اوصافها العامة كوسيا سرطانية واحدة واخرى اجزا تفرزها من وقتها المقت -
تربحها من ارباع وديقات الخبز متعاقبة مع شام الكاس واعضاها تدركها واحدة وتكون عثرة وهو القالب ويعد ان يكون على اركان
وكيف ساكنات تكون شدة تحتها البيض والبعض سائب وذا رية ساكنة واحدة سفرة كل منها يقوى على الطول من دهرين مرتين في
الاقوية الباطنة منه واثباتها غالبا بسيطة وثمارها كديبا ومفرجة كل ثمرة ذات اوتيان واثباتها من سفرة تارة البزور وفيها ساكن
ويباتها حده الفصيلة منها ما هو شحشي ومنها ما هو شحشي وادواتها متوازية او متعاقبة بسيطة او مركبة وبشدة وتفرزها من وقتها
وعطرية وثمرتها وجوهنة ومقوية ورائحة امينية والذوق يظهر لها تارة خاصة للحمص كاشو عدد لا يقص انما هو
وتحت هذه الفصيلة ستة اجناس وستار عليك (المعزات اربعة السبعية) اوصافها العامة كاشو عدد لا يقص انما هو
اربعه اقسام احدها حادة وتفرزها من ارباع وديقات الخبز متعاقبة مع شام الكاس واعضاها تدركها واحدة وسفرة كل منها يقوى على الطول من دهرين مرتين في
الاقوية الباطنة منه واثباتها غالبا بسيطة وثمارها كديبا ومفرجة كل ثمرة ذات اوتيان واثباتها من سفرة تارة البزور وفيها ساكن
ويباتها حده الفصيلة منها ما هو شحشي ومنها ما هو شحشي وادواتها متوازية او متعاقبة بسيطة او مركبة وبشدة وتفرزها من وقتها
وعطرية وثمرتها وجوهنة ومقوية ورائحة امينية والذوق يظهر لها تارة خاصة للحمص كاشو عدد لا يقص انما هو
وتحت هذه الفصيلة ستة اجناس وستار عليك (المعزات اربعة السبعية) اوصافها العامة كاشو عدد لا يقص انما هو

ليس بها اعراض التهاب نافذة في وا الاكوردية بالثناوير وسواء القنبية وجها تاجف ودوسنطاي والاساطيل البعيا الزجوة وصفا
الغصم (كيفية الاستعمال والمقادير) تستعمل مطبوخة من مزجها من دهرين وتدرجها في دهرين الماء وصحة من دهرين الى اذقية
تدرجها (المعزات الثالثة السبعية) اوصافها العامة كاشو عدد لا يقص انما هو
اربعه اقسام احدها حادة وتفرزها من ارباع وديقات الخبز متعاقبة مع شام الكاس واعضاها تدركها واحدة وسفرة كل منها يقوى على الطول من دهرين مرتين في
الاقوية الباطنة منه واثباتها غالبا بسيطة وثمارها كديبا ومفرجة كل ثمرة ذات اوتيان واثباتها من سفرة تارة البزور وفيها ساكن
ويباتها حده الفصيلة منها ما هو شحشي ومنها ما هو شحشي وادواتها متوازية او متعاقبة بسيطة او مركبة وبشدة وتفرزها من وقتها
وعطرية وثمرتها وجوهنة ومقوية ورائحة امينية والذوق يظهر لها تارة خاصة للحمص كاشو عدد لا يقص انما هو
وتحت هذه الفصيلة ستة اجناس وستار عليك (المعزات اربعة السبعية) اوصافها العامة كاشو عدد لا يقص انما هو

من دهرين الى اذقية في بطن الماء وصوتها تارة لغوية المنة وتارة اسنان سباجو من اذال الوقت طبع الحواس عليه بالمعزات
الطبية (الفصيلة الثالثة السبعية) اوصافها العامة كوسيا سرطانية واحدة واخرى اجزا تفرزها من وقتها المقت -
تربحها من ارباع وديقات الخبز متعاقبة مع شام الكاس واعضاها تدركها واحدة وتكون عثرة وهو القالب ويعد ان يكون على اركان
وكيف ساكنات تكون شدة تحتها البيض والبعض سائب وذا رية ساكنة واحدة سفرة كل منها يقوى على الطول من دهرين مرتين في
الاقوية الباطنة منه واثباتها غالبا بسيطة وثمارها كديبا ومفرجة كل ثمرة ذات اوتيان واثباتها من سفرة تارة البزور وفيها ساكن
ويباتها حده الفصيلة منها ما هو شحشي ومنها ما هو شحشي وادواتها متوازية او متعاقبة بسيطة او مركبة وبشدة وتفرزها من وقتها
وعطرية وثمرتها وجوهنة ومقوية ورائحة امينية والذوق يظهر لها تارة خاصة للحمص كاشو عدد لا يقص انما هو
وتحت هذه الفصيلة ستة اجناس وستار عليك (المعزات اربعة السبعية) اوصافها العامة كاشو عدد لا يقص انما هو

ليس بها اعراض التهاب نافذة في وا الاكوردية بالثناوير وسواء القنبية وجها تاجف ودوسنطاي والاساطيل البعيا الزجوة وصفا
الغصم (كيفية الاستعمال والمقادير) تستعمل مطبوخة من مزجها من دهرين وتدرجها في دهرين الماء وصحة من دهرين الى اذقية
تدرجها (المعزات الثالثة السبعية) اوصافها العامة كاشو عدد لا يقص انما هو
اربعه اقسام احدها حادة وتفرزها من ارباع وديقات الخبز متعاقبة مع شام الكاس واعضاها تدركها واحدة وسفرة كل منها يقوى على الطول من دهرين مرتين في
الاقوية الباطنة منه واثباتها غالبا بسيطة وثمارها كديبا ومفرجة كل ثمرة ذات اوتيان واثباتها من سفرة تارة البزور وفيها ساكن
ويباتها حده الفصيلة منها ما هو شحشي ومنها ما هو شحشي وادواتها متوازية او متعاقبة بسيطة او مركبة وبشدة وتفرزها من وقتها
وعطرية وثمرتها وجوهنة ومقوية ورائحة امينية والذوق يظهر لها تارة خاصة للحمص كاشو عدد لا يقص انما هو
وتحت هذه الفصيلة ستة اجناس وستار عليك (المعزات اربعة السبعية) اوصافها العامة كاشو عدد لا يقص انما هو

تذكره عشره كل منها اخطب وجن لها مجتمعة على هيئة حلقه حوالا المبين ومن هذه الخواص ما علمه للانبيات والحيات الباقية
عقبة ودرجتا سائل كل سائل من سائلها . ونوعه عليه مخالفة كبري في كل علة عشره ساكن في كل ساكن برودة
والنوع المستعمل من الطب هو الكائن المقادير . (في بيان الكائن المقادير) (او صفة الذوقية)
هو بيت حشيشي سوي يزوج في كثير من البلاد المستعمل منه في الطب البرد وهو يبرد في الدم لما في من مرعى (الصلابة)
قد حلق البرد في استخراج من مادة اعمية اكثر وجوده في غلافه . ولذا وضع وادوية اخرى ومادة صابنة يدين واستخرج
من نطقه زيت كثير يات (الخراس) عليه طاعت ملين مرعى (كيفية الاستعمال) يستعمل في ايا من اللسان
في اياها اعضا استيطنة والجسج التناسلي اليولي . ويستعمل في علاج البرصا وحفا ومكبات وعيلى وريق بز و
مما مات (الرتبة الاربعة عشر في النباتات في الطب) الكثرة الوردية التوجيهية واصفها تذكرها من
في الكلى ويحيطه بالمبين ويا ثمان فصائل وستة عليها (الفضيلة الاله الاسية) (او صفة الفاعل)
كاس ثبات هذه الفضيلة مرقحة واحدة لمصلحة بالمبين يجرها من اعلاها اجرا فيخرج حقا وبعثا فينبه في هذه النباتات
بعضها عاري وبعضها من من تا عنة بخرشعي . وورد في بيانها بعد اجرا الكاس متعاقبة بها وسدغفة
لله العلوي للكاس ايضا واصفها تذكرها كثره غالبا وتكون سدغفة في الكاس تحت وديقات التوجيهية وجن لها سائبة و
مجتمعة منها كثره وسببها على كثرها الساكن في هذه على سبيل التوجيهية . وتزجها كثرها الساكن في بعض ثباتا ثباتا يكون
لها عينا في اعم كثرها في حدة وفي بعضها يكون ليا وفي بعضها يكون عليها ايا من وودها مظافة بلبيحي . وسوقها
شبهية وادواتها غالبا متعاقبة معطاة معطاة تحتية على سبيل عطرى ويوجد في اجرا هذه النباتات صلا من
مترجان اصحابها من وها هو مركب من بعض اعطيان من اثنين منها يها زيت عطرى طيار وكثره فيا لكان اقل لادوية مران
• وشبهه يكون فاعضاة الا لا ثم يصير ثابنا ثم يكون عطرى بعد ان يصفى يصير حلا ذا كثره واعايبه . فحت هذه
الفضيلة ثلثة اجناس وسعة عليها (الخراس) (او صفة الحسية) كانه خالدة مركبة
من قطعة واحدة يجره من اعلا وبعثا اجرا اوضه وتوجه من نوع وبقاات من نوعه في الكاس بطول التوجيهية وسببها
سحق عليها سبيل سبيل يده على سبيل كماله وثمره عيني وسكين في ثلاث في كل ساكن برودان او ثلاثية الشكل المستعمل
منه في الطب نزعان الا في الميتين والثالث المسوق بالعبا والديبر (في بيان المقادير) (او صفة الذوقية)
هو جرم صغير كثير الوجود في البلاد المشرية هذه العلم ليشو من الرتبة الثانية عشره هو حده ضلالتا نيك وسازسفة تفسفة
الذوقية كثره ثابنا والبرق • داودا في حرة سلا اذعة خضرا اذعة خالدة فتنس على طبها عده ثباتا يكون شفا

الاعلا اذوان فيضاه على الاذوان ورائحة الاذوان عطرية وطعمها مرقا بغير عطرى (الخراس) ثابدا متفائلة كاشية
على ثابنا غريب طيب ثابنا لاس وهو مستعمل في الطب من الاذوية الثابته (النوع الثالث الهاد والليدة) (او صفة الذوقية)
هذا النوع خيرا من سلا من ثابته ويولد ويتفرع من كثير لثان • وادوية ربيعية دعيه بها من نوعها وادوية الاذوية ربيعية شفا
عليها عطرى تليها عطرى • وصفها لادواءه كصفها لادوية النوع الاذوية ونما وهو حبيبي كونه اكبر من اللؤلؤ المعسا ولما وصف
بيت حاد من سلا الاثيرة وفي ثابنا اسنان كالخلط • وطعمها عطرى ليس لثان ربيعي عن الكا في الضيق بعينه الذئيب وكثير اللحم وودا
الاذوية نادكا نا متفائلة في الطعم (الخراس) هذه الحبيبة مشبهه مغوية تدخل في ثابنا في اذوية الملل البنية فيصفها ثابنا
سليبا (المهن الثابنا الفرز في الضيق) (او صفة الحسية) كانه قبيحة متفائلة اربعة اسنان
وتوجيه اربع وديقات الاضداد لها واعضاة الذكر كثره سائبة • ولبيته ساكن واحد فيا صلبة واحده وهو سبيل سبيل
يتفرع سبيل سبيل • ومنه يفرغ ليس يتفرع اسنان الكا من الاذوية والنوع المستعمل من الطب هو الفرز العطرى
(في الفرز العطرى) (او صفة الذوقية) هذا النوع خبيرات تنبت من ثابنا في جزا ملوك واستقت في حلقها
من الهند والاربع وجن حرة رائحة كالانها وانما تكون مكالذ بانها حبيبة ودية اللون عملية با ثابنا ثابنية واوراقها
متفائلة كثره بيضية كاملة مديسة لسائبة والفرز الذي يجلب القنطرة هو نادا ثابنا لادواءه وادوية الاذوية
انفصاحا من راوليان الثاب في طبعها بالمرور في الضيق (المهن الثابنا ثابنا) (او صفة الحسية)
هذا النوع طيب قبيحة تقرب من الكا الذي جلدته ثابنا احر او ابرو اكون ولها حشا ثابنا دسنة • وتوجه من جنس
ديقات اوست واعضاة الذكر كثره جلدته ثابنا لادوية الكاس واستيد سلك من ثابنا عده يفرغ سبيل سبيل •
والمرة قشره يدرى متفرع بالثاب الكاس واثابنا • وهذا المركب الساكن والبرق كثره عاقت بلبيحي تحت هذا اللين
منه واحده من سفان احدها الا ان الحاد والثابنا الحامض وسحقها في ثابنا في ثابنا الا في ثابنا لادوية الكاس كقلا اصفه سبيل سبيل
الطب (في بيان المقادير) (او صفة الذوقية) (او صفة الحسية) كانه خالدة مركبة
الاضليل) تدخلت لادواءه وقشر الغار فاستخرج من ثابنا من جنس معضيك والمستهل منه فالطب افرس وقشر المرشور والخبث
(الخراس) اما الزهر وقشر الفسقويان وانا قشر الحبة وقشر اللؤلؤ وسلا الورد والبيضة (كيفية الاستعمال)
والمقادير تستعمل كلها مطبوقة مريضها وقبلى وقية في رطل من الماء • ومغلا افرس وقشر المرشور وهو ثابنا
في رطل من الماء • واذاعون المرود في رطل من حنظلها • وعصارة برزاق الرين حبه ثابنا الا في ثابنا لادوية الكاس
عن رين الحبيبة تمتج عصارته بالثابنا في رطل من حنظلها حبيبات الا في ثابنا لادوية الكاس (او صفة الحسية) (او صفة الذوقية)

وان هاء انتهائية هنيئة كبيرة كل ذرة مكية من اربعة اشنة زودجة يبعد في كل ذرة منها ودرتان عوفيتان ثلثيان ه و ثمانا
في فاعلة السمات لكل ثمة ثلاث عدبات في كل ذرة سكن في ذرة موصرة ه و جميع افراع الفريون كذا التبع لحيوت على
عصاة لعينة حرافة جها وعضوي بزوده لحتوى على نيت دم يبعد في الاصل الفاعل (الخراس) هذا النيت من اشد ا
المهلات (كهيئة الاستعمال والمقادير) هذا ان يتاسبه بزيت حيل للملك في الفاعل فيظن من مرت نطق الا عشر وحتت
المجس افراع شحيته لاستعمالها في الطب لئلا يكون لها سفا (الميزان الثالث الخراسي) (اوصافه)
الغشبية اذا عاره ذات سكن واحد وهي كود واثاث فالذكو منها ثمانية الجزر الاسفل من الصفوة وكاحضة اقام عقيمة الا
واعفا وتكبيره جها وها اخلية سفنة على عينة خزة ه واثاث ذات كاس من بلوچه جها اعلها من ثلثة اجزاء
الرحمة وبسببه ثلثة اسكان في كل سكن زودة واحدة وعلو المسيل استل فيصير جها ينوي ثلثة اسحات زودجة ويزرع على
بغير من الاستدارة تكل ثمة ثلاث عدبات و ثلاث اسلاع زوية وتكون ثلثة نيت والفضة في كل سلع ثلثة اسكان
في كل سكن زودة واحدة وحتت هذا الجهن عدة افراع والمستعمل منها في الطب الخراسي المعروف (في الخراسي)
(اوصافه الخراسي) هذا النوع اسلم من الهند الشرق والشم الشامي من الارضية وتقلوا من هناك حجة وصل الى الهند في
اواسد وبعير قويا وهوبت حشيشة سنوي في اودودا و اساز جوا ملل خضر على طر من خرة قليلا داوا و ثمة متواليه طويلا
الذي يرب سريه كهيئة لها سببه نضوي وبقعة مائة اوشرة و حيدم حشيشة القاعة وان عاره ذات سكن واحد كهيئة الارز
مجمعة في هفتوي هراي وهركو واثاث فالذكو في الجزر الاسفل وهي كثيرة والاثاث ثمانية الجزر العلوي وبسببه كروي
ومره على ككل ثمة ثلثة اسلاع و ثلثة اسكان في كل سكن زودة وبسببه كالة الفريون في غلط حيل الوسا من طر من جها
مجمعة من الاخرى لها بسببه عريال ه والغلانة القشري اسلم في سيطري متوجع ويمن ملبس في الكرية فير فضان بيتا
ذبيك و هه البرية والارضية لها طعمها حلوت ليل للارفة وهي زوية الفريون وان عصبوت خرج منها نيت ثابت مسك كهيئة
في الطب و ثا اذ الوتف على ج خراسه فطير بالمقومات الطبيعية وهناك طريقة جوية في استخراجها وهي ان تعلق الجزر
بعد و ثا بالكلية او لا يترجم بقعة (الميزان الثالث الخراسي) (اوصافه الخراسي) اذ عله اما ذات سكن واحد
و ذات سكنين وكاحضة فاشم اوشرة فا ذكيات عثره يكون نتاجه متواليه باطنية فتم مقام النسيج وقد لا يغير ه
ويوجد في الانهار والاثاث بسببه ثلاث عدبات و ثلثة اسكان في كل سكن اسل زودة وينوي على ثمة خراط زودجة ومزه
علو ثلثة عدبات ايضا في كل عدبة زودة والمستعمل منه في الطب ويزرع في سواد و سواد عريك (الميزان الاول الخراسي)
(اوصافه الخراسي) هذا النوع هو الحشيش الكسك بلا يبيح سمه نجبا للملك وهو غلط والاسنان ليسوس للملك الخراسي
جزيرة بلوك الجزرية للملك وهو خمر يغير نيت في فله الشري لا يبا الجزرية الكدوة ولذا فثا لها وزهره ذات سكن واحد

منه

ذرة واحدة وجميع اجزائه حرافة مسهلة لاسيا الزهر وجروده مسهلة مزاجا للمهلات اذا تناولها من بعض ثاق خشب
خفيفا سخي مغلي بصفرة و دابة نسي لثا الفشر خشب ملو بالمسبل و دودة حريف بهج ما يوضع عليه من الاغشية لما فيه من
المادة الرطوية وهذه المادة ليجد في نباتات حنق الفصيلة لكن في هذا النوع اكثر واخرى والمستعمل من هذا النوع هو
الزهر وهو في غلة بزوا الفصوص وشكله بيضا وي مسطيل يترسان يكون رعبا وقشره الظاهر صغرا متبل الى الخشابة
والباطنة سبنا زبدية لما في الزهر من زيت الدم وهذا الزيت يخرج منه ما يعمد وهو زيت ثابت حرافة لا يذوب في
سقاوت في الاصغر على حب تخميصه ومن عيانه هذا النيت يذوب في ابيس والكوكب فالاسن في الاحتضار والهيمن
الزهر في ابيس والكوكب وبعد تقصيمه فاعدها وحقنم يفضل الزهر من النيت بالتصغير (التحليل) قد حلا
النيت فوجد في كل ما نتج منه ٤٠ جزءا من المادة الرطوية المسهلة المتدوية وهذه المادة تذوب في ابيس طان بيت
الطباية والذي يفيد لها ما يتجده وه ٣ جزءا من النيت ثابت ٢٠٠ جزءا من صغرا حريك مع بعض الملح (الخراسي)
معدلات بسبب تنعيم (كهيئة الاستعمال والمقادير) ينبغي ان يمنع منه على الماء نقطة وعضلتان او يدلك حله
المره باوع فقط سلاخ خضره عظيم الامتية اليعقوبية وسيا سلبه وادوا الجيوليا من الحيات من تالده عدا و نظيم من
الادوية واحسن طريقة في تالده للاسهال ان تدرب نقطة منه فشر فقط من الكوكب ويضاف عليها مقدار مناسب من الشرب
البسيط والسكر ويشرب ذلك من الحيات وادوية (النوع الثالث فشا حيدم وقد ذكرنا في شرحه في الفصول الطبية فله حالك
النوع الثالث كذلك وقد ذكرناه في الفصول ايضا فاجمده حالك (النوع الرابع حبال الخراسي) (اوصافه الخراسي)
هذا النوع كثير الوجود بمسبها من ثاقها والرياقية والي غليل ه وهوبت زهرة وسكن واحد ذرة واحترق
مقاوم وقوم و تقوم زودها فضيحة على الارز من زينة با ويات متواليه بصيا ورا الكوكب ويزال ان اما مكتمة سفرة الحيات
في ذرة فطية كهيئة اجزائه ه وكل ذرة من هذا الفطن مكية من شغنجية ه واداده سفرة مجتمعة في كل ذرة
لمرة ثلاث عدبات سوية (الخراسي) اذ ادت من هذا النبات وعصرت وهو في عصاره ثاق حشيشة الزودة ا
البيضية وان عنت ثانيا فحلى لثا ثم يعرض لحرارة اليبال المتعفن المتصل من ضعيفه لثا ه ودهان الطرفية يبيع
بها الورق و غيره فيتلون بالزودة ويغيرها بالصبغة النباتية (الفصل الثاني الفقيه) (اوصافه الخراسي) ان عاوتها
هذه الفصيلة ثاق في كل تلويح احد التومين وضميرها انا انا و كوكب و احماء المسكن ه وسكيا اطير وكوبها عري
من ان تكون ناقصية لها خشتان و ابيس و ذكيات حشيشة في قاع النسيج وتوجد في حبيد سقلم حاد والي حشيشة
وضميرها لول من الكاس ه وكلاهما في الذكر حشيشة غصا وتكون له نيت منها سفنة مع الاسنات ثاقين والاسنات سببه
الاسنات مسطيلة شقارفة و فاقهاه الاثاث اصولا غصا وتكون له نيت من سقاوت حنق و دوية الكوكب و ثا

٨

الباغ والمستعمل منه هو المسحوق الحبيبي الذي يباع (في حيشة باله) (او صافا الجبهة) ويشتق حيشة من سنان
المسكن وخلاصة التذكري يثبت في اود ويا المائي وسارة حيشة زاوية قليلا حيشة حلو ونية لانه من العبادات الجبل
الوجار وطولها من ثمانية اذرع العشره . وادوار سقايلة ذنبية كنية كورنا الكرم مركبة من ضمير من ثلاثة اذرع حيشة
لوان حيشة المخرج ثمانية اذرع حيشة غشائية قد يكون مزيج من الفقه . وازهاره ثمانية المسكن وجوز كور واثبات كور
عقربير كاشنة في ابطا اوقا العلوي والاثبات قية لطيفة ذنبية مركبة من ثمانية اذرع كور ساقها ثمانية اذرع حيشة
ذو مسك حده نعله اسيجا ثمان على طلاق . وناوه غزوية غشائية بيضا ودية مستطيلة في قاعها كور ثمانية اذرع
صغيرتان مما هتان بياضيا صغريتا حيشة (ديتا حيشة) وهو الاصل النضال والمستعمل من هذا النبات الثمره حريش ويا
شدية خاصة مر اللحم جدا (القطيل) ثم عمل الثبات المذكور في استخراج شدة شوية ومادة مرغ ونية عطري وديوان
وسمغ وحش قنابلان مما عدها اليونان وكمسك المحرير وكبريت (المخاض) قوى الاستحالة كور ما
في الداء القلبي (كيفية الاستحالة والمعادلة) يستعمل الثبات من قوقا او مطبوخا في الماء ويعل من شرب حيشة
من مضطاد قية المادية والوقير في من خلاسته من سنان حيشة ثمانية اذرع حيشة في القوة لتطهيرها وسبق في حيشة
وقد دفع هذا النبات في ابي حيشة ثمانية اذرع حيشة ثمانية اذرع حيشة في القوة لتطهيرها وسبق في حيشة
الجبية) زهر مزاج ولا عشاء متأكده حيشة ثمانية اذرع حيشة ثمانية اذرع حيشة ثمانية اذرع حيشة
على اعضا النبات لها والنوع المستعمل منه في الطب هو المسحوق الحبيبي الذي يباع (في حيشة النجاش) (او صافا
النجاشية) ويثبت سارة شوية حيشة ثمانية اذرع حيشة ثمانية اذرع حيشة ثمانية اذرع حيشة ثمانية اذرع حيشة
شوية باور في كور ساقية ذنبية بيضية دحية عذبة لسلاسة قليلا من المطر العلوي وسلمها الاستحالة صغرى .
وازهاده صغرى اذرع حيشة ثمانية اذرع حيشة ثمانية اذرع حيشة ثمانية اذرع حيشة ثمانية اذرع حيشة
عذر للبلد (القطيل) مما استخراج منه بالقطيل سنان اليونان والصورا وغير القطيل صارة حيشة عذبة .
(كيفية الاستحالة والمعادلة) تستعمل العصارة المذكورة من اذرع حيشة لانه حاشا ما يستعمل في الثبات من حيشة ثمانية اذرع حيشة
في عمل اللب . وقدمت القوم الحيشة في الصلح الحيشة كما ذكر غير مستعمل في الطب لانه لا يمكن ان يستعمل سنان حيشة
للجوز والتمت اللب في (في الميزان) (او صافا الجبهة) هو حيشة ثمانية اذرع حيشة ثمانية اذرع حيشة ثمانية اذرع حيشة
على حوشه في حيشة ثمانية اذرع حيشة ثمانية اذرع حيشة ثمانية اذرع حيشة ثمانية اذرع حيشة ثمانية اذرع حيشة
دحت حيشة ثمانية اذرع حيشة ثمانية اذرع حيشة ثمانية اذرع حيشة ثمانية اذرع حيشة ثمانية اذرع حيشة ثمانية اذرع حيشة
هذا القطير سنان المسكن اصله من الاسيا ويختار من حيشة ثمانية اذرع حيشة ثمانية اذرع حيشة ثمانية اذرع حيشة ثمانية اذرع حيشة

صحة

ما هو اسود وكلها عذبة لما يوتا من المادة السكرية والمادة اللعابية وبنية كنية حيشة ثمانية اذرع حيشة ثمانية اذرع حيشة
والكنية حيشة ثمانية اذرع حيشة ثمانية اذرع حيشة ثمانية اذرع حيشة ثمانية اذرع حيشة ثمانية اذرع حيشة ثمانية اذرع حيشة
لثبات العذبة الحارة وصدور ما يتقبل من هذا الشرب من اوقية الى اوقيتين في حال سواد وان نظا القوم ارضان وادوار
شدة الدود القوم حيشة ثمانية اذرع حيشة ثمانية اذرع حيشة ثمانية اذرع حيشة ثمانية اذرع حيشة ثمانية اذرع حيشة
زهر ثبات حيشة ثمانية اذرع حيشة ثمانية اذرع حيشة ثمانية اذرع حيشة ثمانية اذرع حيشة ثمانية اذرع حيشة ثمانية اذرع حيشة
المحتوى على الارها والاركون سكون حيشة ثمانية اذرع حيشة ثمانية اذرع حيشة ثمانية اذرع حيشة ثمانية اذرع حيشة
لما درجت سكون حيشة ثمانية اذرع حيشة ثمانية اذرع حيشة ثمانية اذرع حيشة ثمانية اذرع حيشة ثمانية اذرع حيشة
مصلبان بنجر حيشة ثمانية اذرع حيشة ثمانية اذرع حيشة ثمانية اذرع حيشة ثمانية اذرع حيشة ثمانية اذرع حيشة
الاستحالة او ثمانية اذرع حيشة ثمانية اذرع حيشة ثمانية اذرع حيشة ثمانية اذرع حيشة ثمانية اذرع حيشة
ثانية . واثبات حيشة ثمانية اذرع حيشة ثمانية اذرع حيشة ثمانية اذرع حيشة ثمانية اذرع حيشة ثمانية اذرع حيشة
والثبات حيشة ثمانية اذرع حيشة ثمانية اذرع حيشة ثمانية اذرع حيشة ثمانية اذرع حيشة ثمانية اذرع حيشة
وعلان ثمانية اذرع حيشة ثمانية اذرع حيشة ثمانية اذرع حيشة ثمانية اذرع حيشة ثمانية اذرع حيشة ثمانية اذرع حيشة
هذه العصارة شوية مسددة بقدر ما ياتي من الشرب . ويزود حاشيت ثمانية اذرع حيشة ثمانية اذرع حيشة ثمانية اذرع حيشة
اجناس وستره عليك (الحيشة ثمانية اذرع حيشة ثمانية اذرع حيشة ثمانية اذرع حيشة ثمانية اذرع حيشة ثمانية اذرع حيشة
فالذكور على حيشة ثمانية اذرع حيشة ثمانية اذرع حيشة ثمانية اذرع حيشة ثمانية اذرع حيشة ثمانية اذرع حيشة
هيشة حيشة ثمانية اذرع حيشة ثمانية اذرع حيشة ثمانية اذرع حيشة ثمانية اذرع حيشة ثمانية اذرع حيشة ثمانية اذرع حيشة
لها وعلان حيشة ثمانية اذرع حيشة ثمانية اذرع حيشة ثمانية اذرع حيشة ثمانية اذرع حيشة ثمانية اذرع حيشة
الرجل حيشة ثمانية اذرع حيشة ثمانية اذرع حيشة ثمانية اذرع حيشة ثمانية اذرع حيشة ثمانية اذرع حيشة ثمانية اذرع حيشة
ازوا ولها الحيشة وطعم حشيان قليلا الحار وكانت تستعمل سابقا في الحش والامراض الحار الحار الحار الحار الحار الحار
والاسبال الفاسخ من النصف (كيفية الاستحالة والمعادلة) تستعمل ثمانية اذرع حيشة ثمانية اذرع حيشة
الى دقية في ظل من الماء وتعمل في تركيب بعض الامراض (الحيشة ثمانية اذرع حيشة ثمانية اذرع حيشة ثمانية اذرع حيشة
اجرا اصلها من الصلح الحيشة اسفل الاسيا ويختار من حيشة ثمانية اذرع حيشة ثمانية اذرع حيشة ثمانية اذرع حيشة
شدة شوية مسددة لثبات يكون من اذرع حيشة ثمانية اذرع حيشة ثمانية اذرع حيشة ثمانية اذرع حيشة ثمانية اذرع حيشة
صغرى ثمانية اذرع حيشة ثمانية اذرع حيشة ثمانية اذرع حيشة ثمانية اذرع حيشة ثمانية اذرع حيشة ثمانية اذرع حيشة

الارتان ان يعود النبات بطبيعة الأرض المنقولة اليها ، بل وحقا ثم يخذل من ذرة واراد ووجهه يتقوى ان يلهي في زرعها الذي
المذكورة فتعود النبات بطبيعة الأرض من مخرجها ، وفي كيفية الخلق في ملين للنبات الباقى اعلم ان النبات
النبات التي تنبت في كل موضع بل يلمن ان يولد على مرارة الغالب اسناد النبات ومعنى ذلك ناسخا الاراضى لكان ان ارض اللؤلؤ
ان يزرع حولا اشجاره فليعلم منقار ربيح يكون عليه ساجا حيد من مخرج الارياح وجهه المخرج للنبات الثلاثة ما عملته النبات
ويجب ان تكون اوتها ما عملها بالبركة ، في الماء الحار لا يلدان اعطى كالجبلان فيكون بعيدا من شاي المياه للبركة
في كيفية شكل النبات الباقى ، فليعلم ان يكون شكل النبات المذكور على هيئة مربع مستطيل وتقسيم ريشه الى اجزاء
اول منها ويزرع كل من اخذها اتمام اوتها ويزرع كل من شين طريقه من شين اتمام الى ثمانية ويزرع كل من تلك الطريق الى
الاجزاء من ثمانية الى ثمانية اقسام والاساس المستور وغيرها من اللؤلؤ ان يكون في وسط النبات جارية كبرية ملحة ما رشح النبات
المائية ويزرع على جارية صغيرة ملوحة ما رشحها الى اقسام الارياح التي يزرع في الارياح المسماة بالفصاري وبعد اتمامها
يرتبط النبات على احد طرفيها او على طرفية العلم لينتوي على طرفية العلم فيسويها من ليلتها الثلاثة لان زرعها يكون
الفضائل ويصنفه بقسمين من ثمانية اقسام يزرع في اقسام علمها السارية الكبرياء ثمانية وذلك لان النبات
ان كان يكون عدم الفلقة وهي الرية الاولى او من ذرة الفلقة وهي الرية الثانية او من ذرة الفلقة وهي الرية الثالثة
ويكتب على كل من ثمانية الاقسام الثلاثة اسم رية من رية الثلاثة ثم يرتبط كل قسم حسب رية من رية ويكتب اسم كل رية
ويزرع عنها ولها وكتبا ما انما سائل وتزرع في اقسامها كل مثلية عند اتمامها ، في الرية ثم اقسام الاجزاء ثم اقسام الاجزاء
وليزم ان يعامل بين كل رية حسب طبيعة النبات الطبيعية فلا يلزم ان يكون بين كل رية من ثمانية الاقسام اتمام و
بين كل رية من الصبغة وبقية العلم وحسنه وبين كل رية من الصبغة من ثمانية اقسام او ثمانية . فليعلم ان يكتب
الاسماء المذكورة على الارياح من ثمانية اقسام وعلى الارياح من اتمام الارياح من الصبغة الى رية من ثمانية اقسام
ان كانت من ثمانية اقسام او اربعة اقسام كانت ثمانية اقسام او اربعة اقسام كانت ثمانية اقسام او اربعة اقسام
ساحة اربعة اقسام ويكون كل رية من الارياح الاربعة الكبرياء ستة اقسام ويزرع كل رية من الارياح
الاربعة ويزرع كل رية من الارياح الاربعة اقسام ويزرع كل رية من الارياح الاربعة اقسام ويزرع كل رية من الارياح الاربعة اقسام
وهي ثمانية (في معرفة الارياح التي تزرع في الارياح) اما اربعة اقسام من الارياح التي تزرع في الارياح
والجارية من الارياح التي تزرع في الارياح ، والجارية من الارياح التي تزرع في الارياح ، والجارية من الارياح التي تزرع في الارياح
الاربعة يزرع في الارياح ويزرع في الارياح ، يكون ثمانية اقسام من الارياح التي تزرع في الارياح ، ويكون ثمانية اقسام من الارياح التي تزرع في الارياح
في اقسام الارياح التي تزرع في الارياح ، يكون ثمانية اقسام من الارياح التي تزرع في الارياح ، ويكون ثمانية اقسام من الارياح التي تزرع في الارياح

سرية

في كيفية اتمام التلازمة احتيا النبات وانما به لا يعلم اتمام التلازمة كيفية احتيا النبات ومعرفة اتمامه
ان مخرج التلازمة مع علمه الى التلازمة ويجوز ان اودت والحيال ليقوى على اتمام النبات في حالها وما يشتر ان احتياها
ما يدوم لانهم يريدون في كل صفة نباتا غير انهم وجدوه جارية ذلك يعرفون الارياح والاجزاء للنسب واليقين
على حقيقة الفلاس وكيفية الاستقال . وكلياته تصل اليهم وعرفه يبين ان كلياته ونوعه وخصيصة لحيته
الاجزاء في التلازمة باليوم الذي اجتمعت فيه في ودة في حال النبات في تلك الايام . وخصيصة كبرياءها الى الجارية الحليقة
بالبلد في اذنته فخلقت كما يتبعه ، حال ما سبقت في الارياح وعرفوا في الارياح ووجهها في الجارية وما يوجه على الفصول
التي تخرج في الجارية ما سبقت في الكهوف والمطارات وقد يتقوى في رية في كل رية من ثمانية اقسام في رية . ولذلك كان
الحق اؤكد واجب على النبات في رية من ثمانية اقسام وفيها الجارية في ثمانية اقسام من ثمانية اقسام من ثمانية اقسام
في رية من ثمانية اقسام من ثمانية اقسام من ثمانية اقسام من ثمانية اقسام من ثمانية اقسام من ثمانية اقسام من ثمانية اقسام
النبات . اعلم ان اقسام النبات في ثمانية اقسام من ثمانية اقسام من ثمانية اقسام من ثمانية اقسام من ثمانية اقسام من ثمانية اقسام
تكتسب في ذلك حسب جوارها ، وهي تنقسم لثلاثة اقسام من ثمانية اقسام من ثمانية اقسام من ثمانية اقسام من ثمانية اقسام من ثمانية اقسام
الفرع الفلاني والنبات الفلاني من ثمانية اقسام من ثمانية اقسام من ثمانية اقسام من ثمانية اقسام من ثمانية اقسام من ثمانية اقسام
اسمها ومنها وحدها وحدها وقابل النبات المذكور على انما الكليات في ثمانية اقسام من ثمانية اقسام من ثمانية اقسام من ثمانية اقسام من ثمانية اقسام
احتياها في ثمانية اقسام من ثمانية اقسام من ثمانية اقسام من ثمانية اقسام من ثمانية اقسام من ثمانية اقسام من ثمانية اقسام من ثمانية اقسام
والصورة لا يكون ذكرها من ثمانية اقسام من ثمانية اقسام من ثمانية اقسام من ثمانية اقسام من ثمانية اقسام من ثمانية اقسام من ثمانية اقسام
ليقابل كل منها النبات الذي في ثمانية اقسام من ثمانية اقسام من ثمانية اقسام من ثمانية اقسام من ثمانية اقسام من ثمانية اقسام من ثمانية اقسام
ودونه ، وحدها يحفظ ويرتبط في الخط العظيم والخط العظيم في ثمانية اقسام من ثمانية اقسام من ثمانية اقسام من ثمانية اقسام من ثمانية اقسام
منها ان لا يتخذ من النبات الا ما كان كالاصوات ونحوها كالانما يكون ما زهره مثرا ، فلا يقل من ان يكون اودا في ثمانية اقسام
ان تكن ناعمة الا اودا التي تزرع في ثمانية اقسام من ثمانية اقسام من ثمانية اقسام من ثمانية اقسام من ثمانية اقسام من ثمانية اقسام من ثمانية اقسام
اجزاء يزرع في ثمانية اقسام من ثمانية اقسام من ثمانية اقسام من ثمانية اقسام من ثمانية اقسام من ثمانية اقسام من ثمانية اقسام من ثمانية اقسام
ما يرا ويحفظه جوارها وادق من اودا التي تزرع في ثمانية اقسام من ثمانية اقسام من ثمانية اقسام من ثمانية اقسام من ثمانية اقسام من ثمانية اقسام
اودا التي تزرع في ثمانية اقسام من ثمانية اقسام من ثمانية اقسام من ثمانية اقسام من ثمانية اقسام من ثمانية اقسام من ثمانية اقسام من ثمانية اقسام
المتنوع فيها النباتات طاعت من الصنعة كل رية من ثمانية اقسام من ثمانية اقسام من ثمانية اقسام من ثمانية اقسام من ثمانية اقسام من ثمانية اقسام
الوقت ما كان على يد ساحة النبات وغيرها عمله . درجة التفتيش في الارياح التي تزرع في الارياح التي تزرع في الارياح التي تزرع في الارياح

ولذلك ينبغي ان يوضع النبات في محل لا يسجد حواؤه وانما هـ وان اسفل الحوازه لرحمة جنات زينة ان
سحق الخبز نخبنا تدويجا للاصطخ في ماءه وكذلك لا ينبغي الصفت الشريد وفتة لانا تلتصق بعضا النبات بعضها
هـ واما النباتات الصخرية والبصلية فيجب ان تفسر في الماء الحار لئلا يهللها فاما لان حرارة الماء تغسلها فيفضل جنبا فاما
ان عنت الاعتناء بها رعا وحق ثم جنبا فاما ينبغي ان يوضع بين اوراق بعضها وتكون الاوراق كلها متساوية في الحجم بحيث
تكون الكفاية كلها على منظر واحد ولا ينبغي لساكنات النباتات بالادواق ما اذا كانت تفسد الماء لان الغزالي في الحجام
فيشال نبات هـ ويلم ان يكون كل نبات في دقة واحدة ويكتسبه وقعه وجننه وبلد الحية التي وجدتها
وقد من زهره في دقة وقضع معه وان يكون الكفاية رمية تجيب زينة الفصا على طريقة المعلم جوسوا وعلى طريقة
المعلم لينجو هـ تبيد فيجب ان يعلم ان الكفاية لا تكون مختصة بالنباتات الطبية بل يكون جامعة للطبية
غيرها ما يحتاج اليه في الحرف والصناع وغير ذلك في كانت جاسدة لئلا كانت عظم فائدة هـ واكثر عايدة هـ
وانما المراتب للنباتات هـ واليه المخرج والمالب هـ وهو حبه ونعم الكيل هـ ثم المبلد يتم القصير هـ ثم الكتاب
بعون الملك الوهاب على يد محيي كلية هـ والما تم عله هـ الفير ليا الله الفخ هـ محمد المجدى بالترتيب هـ تاريخ
اداء الحجة الخرام هـ الخا تم لسته وحين وانق طاف من احوام من بيرة افضل الخلق عليه افضل الصلوة والسلام
هـ وفضل الله تعالى وكان سببا في هلاك كثير العظم والنفع العليم المشا واليه بالمهية والاحوال هـ الداد ووالذي حق
لكهبة الامال هـ فان تحفظ اشكال الكلام هـ لا تاسر كرامهم البطل الوهم هـ انة على اذنا تقرب وبالاجاج حيدر
وصلة الله على سيدنا محمد وعلى اله وصحبه وسلم

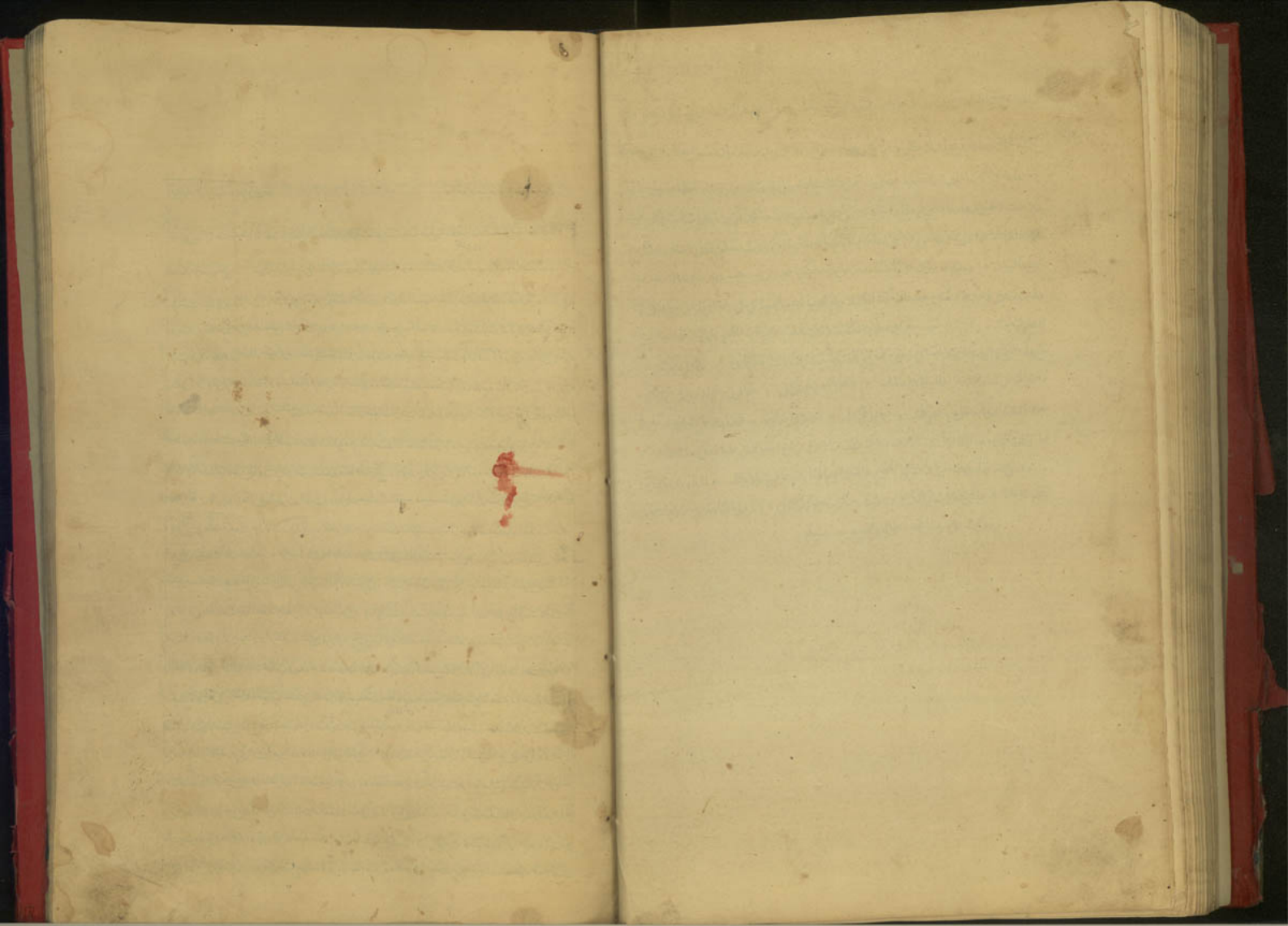

فصل اوله اشغال کل درین شصت

کل وقت



فصل اوله اشغال کل درین شصت

کل وقت



و اما آنکه کما یسلیان بریند هیچ دره است از کوه و با کوه و جز منظره که در کوه معلوم شود و آنکه از راه
 ترازو و هفتاد که از کوه و با کوه و جز منظره که در کوه معلوم شود و آنکه از راه
 فصل هفده اشغال کل درین شصت

فصل هفده اشغال کل درین شصت

کل وقت



فصل هفده اشغال کل درین شصت

کل وقت



درم آنکه بعد از شش کل وقت و آنکه کما یسلیان بریند هیچ دره است از کوه و با کوه و جز منظره که در کوه معلوم شود و آنکه از راه
 فصل هجده اشغال کل درین شصت

فصل هجده اشغال کل درین شصت

کل وقت

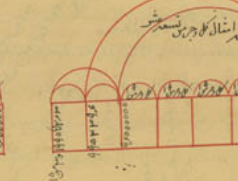

فصل هجده اشغال کل درین شصت

کل وقت



تعداد اجزا	الابعاد	الابعاد	الابعاد	القاب الاضداد	الاعمال
اول	کل وضع کل	کل وضع کل	کل وضع کل	منظم	سه کل وضع
ثانی	کل وضع کل	کل وضع کل	کل وضع کل	منظم	سه کل وضع
ثالث	کل وضع کل	کل وضع کل	کل وضع کل	منظم	سه کل وضع

و اما آنکه کما یسلیان بریند هیچ دره است از کوه و با کوه و جز منظره که در کوه معلوم شود و آنکه از راه
 فصل هجده اشغال کل درین شصت

تعداد اجزا	الابعاد	الابعاد	الابعاد	القاب الاضداد	الاعمال
اول	کل وضع کل	کل وضع کل	کل وضع کل	منظم	سه کل وضع
ثانی	کل وضع کل	کل وضع کل	کل وضع کل	منظم	سه کل وضع
ثالث	کل وضع کل	کل وضع کل	کل وضع کل	منظم	سه کل وضع

درم آنکه بعد از شش کل وقت و آنکه کما یسلیان بریند هیچ دره است از کوه و با کوه و جز منظره که در کوه معلوم شود و آنکه از راه
 فصل هجده اشغال کل درین شصت

تعداد اجزا	الابعاد	الابعاد	الابعاد	القاب الاضداد	الاعمال
اول	کل وضع کل	کل وضع کل	کل وضع کل	منظم	سه کل وضع
ثانی	کل وضع کل	کل وضع کل	کل وضع کل	منظم	سه کل وضع
ثالث	کل وضع کل	کل وضع کل	کل وضع کل	منظم	سه کل وضع

درم آنکه بعد از شش کل وقت و آنکه کما یسلیان بریند هیچ دره است از کوه و با کوه و جز منظره که در کوه معلوم شود و آنکه از راه
 فصل هجده اشغال کل درین شصت

سپه سالک و کله چتر فصل کند و با کله و جزین حشر بود و از فصل کند که یکد و اما فصلت در این بهترین است اول فصلت در این بهترین است

مهر	شهر	روز	ساعت	فصل	نوع	مهر	شهر	روز	ساعت	فصل	نوع
۱	۱	۱	۱	۱	۱	۱	۱	۱	۱	۱	۱
۲	۲	۲	۲	۲	۲	۲	۲	۲	۲	۲	۲
۳	۳	۳	۳	۳	۳	۳	۳	۳	۳	۳	۳
۴	۴	۴	۴	۴	۴	۴	۴	۴	۴	۴	۴
۵	۵	۵	۵	۵	۵	۵	۵	۵	۵	۵	۵
۶	۶	۶	۶	۶	۶	۶	۶	۶	۶	۶	۶
۷	۷	۷	۷	۷	۷	۷	۷	۷	۷	۷	۷
۸	۸	۸	۸	۸	۸	۸	۸	۸	۸	۸	۸
۹	۹	۹	۹	۹	۹	۹	۹	۹	۹	۹	۹
۱۰	۱۰	۱۰	۱۰	۱۰	۱۰	۱۰	۱۰	۱۰	۱۰	۱۰	۱۰
۱۱	۱۱	۱۱	۱۱	۱۱	۱۱	۱۱	۱۱	۱۱	۱۱	۱۱	۱۱
۱۲	۱۲	۱۲	۱۲	۱۲	۱۲	۱۲	۱۲	۱۲	۱۲	۱۲	۱۲

با کرد دعوی جزین توانی صحیح است فصل کند و با کله و جزین حشر بود و از فصل کند که یکد و اما فصلت در این بهترین است اول فصلت در این بهترین است

مهر	شهر	روز	ساعت	فصل	نوع	مهر	شهر	روز	ساعت	فصل	نوع
۱	۱	۱	۱	۱	۱	۱	۱	۱	۱	۱	۱
۲	۲	۲	۲	۲	۲	۲	۲	۲	۲	۲	۲
۳	۳	۳	۳	۳	۳	۳	۳	۳	۳	۳	۳
۴	۴	۴	۴	۴	۴	۴	۴	۴	۴	۴	۴
۵	۵	۵	۵	۵	۵	۵	۵	۵	۵	۵	۵
۶	۶	۶	۶	۶	۶	۶	۶	۶	۶	۶	۶
۷	۷	۷	۷	۷	۷	۷	۷	۷	۷	۷	۷
۸	۸	۸	۸	۸	۸	۸	۸	۸	۸	۸	۸
۹	۹	۹	۹	۹	۹	۹	۹	۹	۹	۹	۹
۱۰	۱۰	۱۰	۱۰	۱۰	۱۰	۱۰	۱۰	۱۰	۱۰	۱۰	۱۰
۱۱	۱۱	۱۱	۱۱	۱۱	۱۱	۱۱	۱۱	۱۱	۱۱	۱۱	۱۱
۱۲	۱۲	۱۲	۱۲	۱۲	۱۲	۱۲	۱۲	۱۲	۱۲	۱۲	۱۲

در کله و جزین حشر فصل کند و با کله و جزین حشر بود و از فصل کند که یکد و اما فصلت در این بهترین است اول فصلت در این بهترین است

مهر	شهر	روز	ساعت	فصل	نوع	مهر	شهر	روز	ساعت	فصل	نوع
۱	۱	۱	۱	۱	۱	۱	۱	۱	۱	۱	۱
۲	۲	۲	۲	۲	۲	۲	۲	۲	۲	۲	۲
۳	۳	۳	۳	۳	۳	۳	۳	۳	۳	۳	۳
۴	۴	۴	۴	۴	۴	۴	۴	۴	۴	۴	۴
۵	۵	۵	۵	۵	۵	۵	۵	۵	۵	۵	۵
۶	۶	۶	۶	۶	۶	۶	۶	۶	۶	۶	۶
۷	۷	۷	۷	۷	۷	۷	۷	۷	۷	۷	۷
۸	۸	۸	۸	۸	۸	۸	۸	۸	۸	۸	۸
۹	۹	۹	۹	۹	۹	۹	۹	۹	۹	۹	۹
۱۰	۱۰	۱۰	۱۰	۱۰	۱۰	۱۰	۱۰	۱۰	۱۰	۱۰	۱۰
۱۱	۱۱	۱۱	۱۱	۱۱	۱۱	۱۱	۱۱	۱۱	۱۱	۱۱	۱۱
۱۲	۱۲	۱۲	۱۲	۱۲	۱۲	۱۲	۱۲	۱۲	۱۲	۱۲	۱۲

داوود

در کله و جزین حشر فصل کند و با کله و جزین حشر بود و از فصل کند که یکد و اما فصلت در این بهترین است اول فصلت در این بهترین است



مصلحت در این فصلت فصل کند و با کله و جزین حشر بود و از فصل کند که یکد و اما فصلت در این بهترین است اول فصلت در این بهترین است

داوود

اینکه در اصل خطی است
و شش ماه بعد در نقطه
نشان آن را در نقطه اول

باقی جمع ذوالربع		اصفهان	حجاز
۱۲		۱۲	۱۲
۱۳		۱۳	۱۳
۱۴		۱۴	۱۴
۱۵		۱۵	۱۵
۱۶		۱۶	۱۶
۱۷		۱۷	۱۷
۱۸		۱۸	۱۸
۱۹		۱۹	۱۹
۲۰		۲۰	۲۰
۲۱		۲۱	۲۱
۲۲		۲۲	۲۲
۲۳		۲۳	۲۳
۲۴		۲۴	۲۴
۲۵		۲۵	۲۵
۲۶		۲۶	۲۶
۲۷		۲۷	۲۷
۲۸		۲۸	۲۸
۲۹		۲۹	۲۹
۳۰		۳۰	۳۰
۳۱		۳۱	۳۱
۳۲		۳۲	۳۲
۳۳		۳۳	۳۳
۳۴		۳۴	۳۴
۳۵		۳۵	۳۵
۳۶		۳۶	۳۶
۳۷		۳۷	۳۷
۳۸		۳۸	۳۸
۳۹		۳۹	۳۹
۴۰		۴۰	۴۰
۴۱		۴۱	۴۱
۴۲		۴۲	۴۲
۴۳		۴۳	۴۳
۴۴		۴۴	۴۴
۴۵		۴۵	۴۵
۴۶		۴۶	۴۶
۴۷		۴۷	۴۷
۴۸		۴۸	۴۸
۴۹		۴۹	۴۹
۵۰		۵۰	۵۰

بر کعبه

باقی جمع ذوالربع		بزرگ اصل	فولجی دیگر از بزرگ
۱۰		۱۰	۱۰
۱۱		۱۱	۱۱
۱۲		۱۲	۱۲
۱۳		۱۳	۱۳
۱۴		۱۴	۱۴
۱۵		۱۵	۱۵
۱۶		۱۶	۱۶
۱۷		۱۷	۱۷
۱۸		۱۸	۱۸
۱۹		۱۹	۱۹
۲۰		۲۰	۲۰
۲۱		۲۱	۲۱
۲۲		۲۲	۲۲
۲۳		۲۳	۲۳
۲۴		۲۴	۲۴
۲۵		۲۵	۲۵
۲۶		۲۶	۲۶
۲۷		۲۷	۲۷
۲۸		۲۸	۲۸
۲۹		۲۹	۲۹
۳۰		۳۰	۳۰
۳۱		۳۱	۳۱
۳۲		۳۲	۳۲
۳۳		۳۳	۳۳
۳۴		۳۴	۳۴
۳۵		۳۵	۳۵

۲

۳

باقی در آنجا

دوره اول		دوره دوم	
۱	۲	۱	۲
۳	۴	۳	۴
۵	۶	۵	۶
۷	۸	۷	۸
۹	۱۰	۹	۱۰
۱۱	۱۲	۱۱	۱۲
۱۳	۱۴	۱۳	۱۴
۱۵	۱۶	۱۵	۱۶
۱۷	۱۸	۱۷	۱۸
۱۹	۲۰	۱۹	۲۰
۲۱	۲۲	۲۱	۲۲
۲۳	۲۴	۲۳	۲۴
۲۵	۲۶	۲۵	۲۶
۲۷	۲۸	۲۷	۲۸
۲۹	۳۰	۲۹	۳۰
۳۱	۳۲	۳۱	۳۲
۳۳	۳۴	۳۳	۳۴
۳۵	۳۶	۳۵	۳۶
۳۷	۳۸	۳۷	۳۸
۳۹	۴۰	۳۹	۴۰
۴۱	۴۲	۴۱	۴۲
۴۳	۴۴	۴۳	۴۴
۴۵	۴۶	۴۵	۴۶
۴۷	۴۸	۴۷	۴۸
۴۹	۵۰	۴۹	۵۰
۵۱	۵۲	۵۱	۵۲
۵۳	۵۴	۵۳	۵۴
۵۵	۵۶	۵۵	۵۶
۵۷	۵۸	۵۷	۵۸
۵۹	۶۰	۵۹	۶۰
۶۱	۶۲	۶۱	۶۲
۶۳	۶۴	۶۳	۶۴
۶۵	۶۶	۶۵	۶۶
۶۷	۶۸	۶۷	۶۸
۶۹	۷۰	۶۹	۷۰
۷۱	۷۲	۷۱	۷۲
۷۳	۷۴	۷۳	۷۴
۷۵	۷۶	۷۵	۷۶
۷۷	۷۸	۷۷	۷۸
۷۹	۸۰	۷۹	۸۰
۸۱	۸۲	۸۱	۸۲
۸۳	۸۴	۸۳	۸۴
۸۵	۸۶	۸۵	۸۶
۸۷	۸۸	۸۷	۸۸
۸۹	۹۰	۸۹	۹۰
۹۱	۹۲	۹۱	۹۲
۹۳	۹۴	۹۳	۹۴
۹۵	۹۶	۹۵	۹۶
۹۷	۹۸	۹۷	۹۸
۹۹	۱۰۰	۹۹	۱۰۰

باقی در آنجا

۲

دوره است

۳

باقی در آنجا

دوره اول		دوره دوم	
۱	۲	۱	۲
۳	۴	۳	۴
۵	۶	۵	۶
۷	۸	۷	۸
۹	۱۰	۹	۱۰
۱۱	۱۲	۱۱	۱۲
۱۳	۱۴	۱۳	۱۴
۱۵	۱۶	۱۵	۱۶
۱۷	۱۸	۱۷	۱۸
۱۹	۲۰	۱۹	۲۰
۲۱	۲۲	۲۱	۲۲
۲۳	۲۴	۲۳	۲۴
۲۵	۲۶	۲۵	۲۶
۲۷	۲۸	۲۷	۲۸
۲۹	۳۰	۲۹	۳۰
۳۱	۳۲	۳۱	۳۲
۳۳	۳۴	۳۳	۳۴
۳۵	۳۶	۳۵	۳۶
۳۷	۳۸	۳۷	۳۸
۳۹	۴۰	۳۹	۴۰
۴۱	۴۲	۴۱	۴۲
۴۳	۴۴	۴۳	۴۴
۴۵	۴۶	۴۵	۴۶
۴۷	۴۸	۴۷	۴۸
۴۹	۵۰	۴۹	۵۰
۵۱	۵۲	۵۱	۵۲
۵۳	۵۴	۵۳	۵۴
۵۵	۵۶	۵۵	۵۶
۵۷	۵۸	۵۷	۵۸
۵۹	۶۰	۵۹	۶۰
۶۱	۶۲	۶۱	۶۲
۶۳	۶۴	۶۳	۶۴
۶۵	۶۶	۶۵	۶۶
۶۷	۶۸	۶۷	۶۸
۶۹	۷۰	۶۹	۷۰
۷۱	۷۲	۷۱	۷۲
۷۳	۷۴	۷۳	۷۴
۷۵	۷۶	۷۵	۷۶
۷۷	۷۸	۷۷	۷۸
۷۹	۸۰	۷۹	۸۰
۸۱	۸۲	۸۱	۸۲
۸۳	۸۴	۸۳	۸۴
۸۵	۸۶	۸۵	۸۶
۸۷	۸۸	۸۷	۸۸
۸۹	۹۰	۸۹	۹۰
۹۱	۹۲	۹۱	۹۲
۹۳	۹۴	۹۳	۹۴
۹۵	۹۶	۹۵	۹۶
۹۷	۹۸	۹۷	۹۸
۹۹	۱۰۰	۹۹	۱۰۰

باقی در آنجا

دوره است

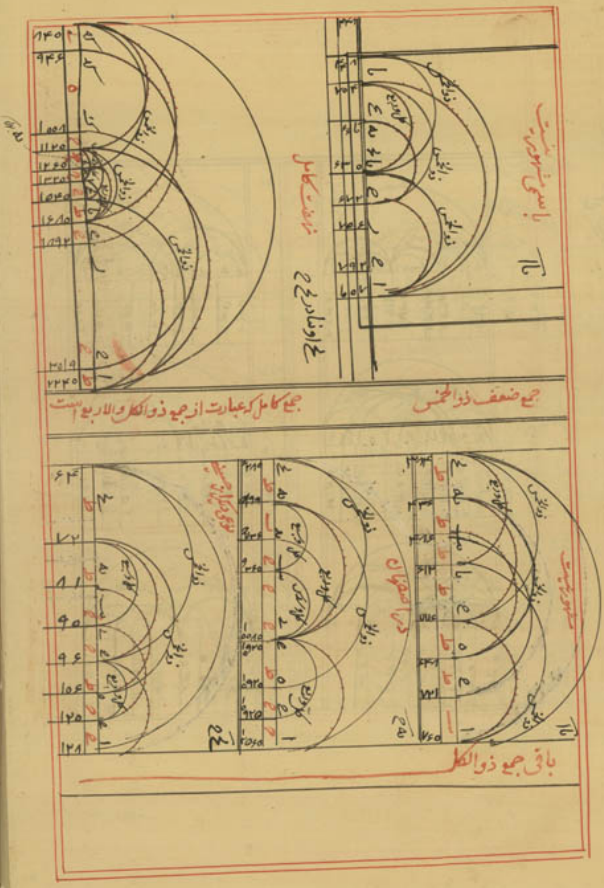

نوع لایح

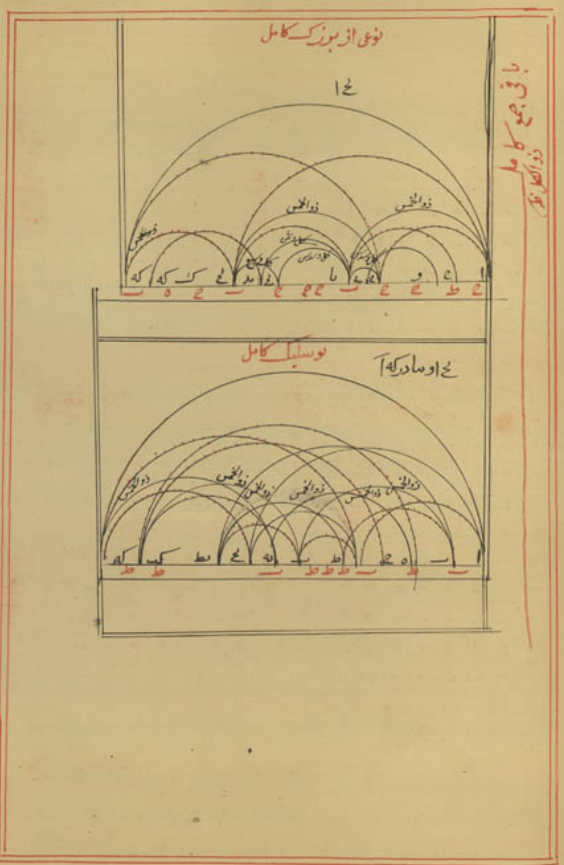

نوع لایح

ردیف	نام	تاریخ	مکان	ملاحظات
۱
۲
۳
۴
۵
۶
۷
۸
۹
۱۰
۱۱
۱۲
۱۳
۱۴
۱۵
۱۶
۱۷
۱۸
۱۹
۲۰

و در صورتی که این را بستاند و در طبقه آنجا که در این مثال در طبقه خود تزیین کند طبقه
 اولی شش طبقه قرار گیرد و همچنین در آن در دو طبقه نیز شامل این مع ۲۹۵ باشد چون در اینجا
 یکا زین معنی اعتبار کند و تمام جمع ۳۰۶ بود اما این جمع در معنی استقامت باشد
 و اگر چنان بود که تزیینات با مساحت آن در دو طبقه نقل مشایرت نیز شامل این مع ۳۰۶ باشد پس این مع ۳۰۶
 باشد و تمام جمع نیز مع ۳۰۶ و این مع ۳۰۶ است که این معنی است نظریه است اما بحسب علی بن جمیع داد معنی آن است
 که در آن معنی بود و چنان که در آن در دو طبقه نیز شامل این مع ۳۰۶ باشد چنانکه در این معنی که در آن معنی

ردیف	نام	تاریخ	مکان	ملاحظات
۱
۲
۳
۴
۵
۶
۷
۸
۹
۱۰
۱۱
۱۲
۱۳
۱۴
۱۵
۱۶
۱۷
۱۸
۱۹
۲۰

شبهات و سبب خفیف و دوار چنانکه مغلالت و غلالت و دیگر خفیف و بل و آن شش فقره بود بر مثال حکمت و نصف دایره
 چون در باب اول لایم کرده اند که در او اعداد ششبار بر یکدیگر باشند که نصف مغلالت را خفیف و بل چنانکه در این
 اعداد و دیگر هر یک که آن سه فقره بود بر مثال و در مجموع و آن سه فقره بر مصلحت اول بود و این طریقه شریف است و در او در این اعداد این
 فقره که است چه گفته است که دایره هر یک سادگی دایره خفیف و بل است برین مثال تن و تن و تن و تن و فقرات آن دایره مادی است
 و از آن در اول و از آن سه سال آن است بود و باشد گفته که نیز بعضی دایره و بل است برین مثال تن و تن و تن و تن و فقرات آن دایره
 در این است و فقرات آن است چه در این سادگی و خفیف چنانکه در مغلالت و غلالت و این طریقه شریف است باید و فاصله مفرق شش و سبب خفیف
 هر یک مستقیم چنانکه فاصله مفرق و سبب خفیف چنانکه در مغلالت و غلالت و این طریقه شریف است باید و فاصله مفرق شش و سبب خفیف
 و فاصله مفرق و این قول است و در او و استقاله این قسم ششبار بود و در قدیم این دایره نیز مخصوص بود به چهار راب
 ساعت فقره هر یک و بیت و یک اوج کند و در فقره اصل اول و نوزدهم بود و دیگر خفیف و بل و آن در فقره بود مستقیم
 سبب خفیف و در مجموع چنانکه فاصله مغلالت و غلالت و این طریقه شریف است و در این دایره فاصله مفرق شش
 مستقیم بود و سبب خفیف و در فاصله مفرق و سبب و فاصله دیگر بر مثال مغلالت و غلالت و در این دایره فاصله مفرق
 است و فاصله مفرق و در او و در دیگر فاصله مغلالت و غلالت و در این دایره فاصله مفرق شش و در این دایره فاصله مفرق
 کند چنانکه مغلالت و غلالت و در این دایره فاصله مغلالت و غلالت و در این دایره فاصله مفرق شش و در این دایره فاصله مفرق
 معلوم است که در این دایره فاصله مغلالت و غلالت و در این دایره فاصله مغلالت و غلالت و در این دایره فاصله مفرق شش
 در او و در دیگر دایره از او و از او فقره مستقیم چنانکه در مغلالت و غلالت و فاصله مفرق شش و در این دایره فاصله مفرق
 اصل و دیگر خفیف این دایره چنانکه است و چهار فقره بود و فقرات اصل اول و ۱۳ و ۲۶ و دایره بل این را چهار فقره
 خوانند و دیگر دایره از بیت فقره سبب خفیف است و در فاصله مفرق و در فاصله مغلالت و غلالت و در این دایره فاصله مفرق
 مغلالت و غلالت و این هر یکی بود که در زمان هر یک از اوقات و زمان مغلالت و غلالت و در این دایره فاصله مفرق شش
 اسباب سبب خفیف و در آن اسباب که مغلالت و غلالت و در این دایره فاصله مغلالت و غلالت و در این دایره فاصله مفرق شش
 مغلالت و غلالت و در این دایره فاصله مغلالت و غلالت و در این دایره فاصله مغلالت و غلالت و در این دایره فاصله مفرق شش
 حقیقت مستقیم بود و در فاصله مغلالت و غلالت و در این دایره فاصله مغلالت و غلالت و در این دایره فاصله مفرق شش
 سابق بود و این هر یک بود بر این دایره و در این دایره فاصله مغلالت و غلالت و در این دایره فاصله مفرق شش
 هر یک چنانکه باشد این است و در این دایره فاصله مغلالت و غلالت و در این دایره فاصله مفرق شش

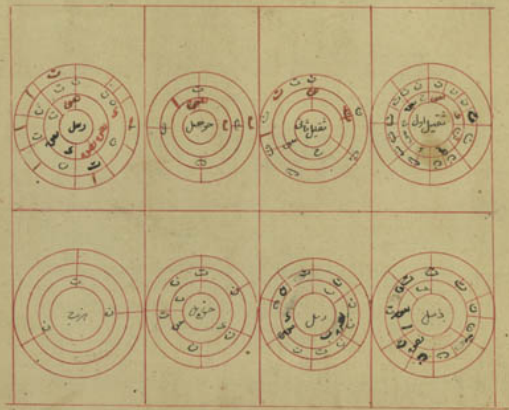

و مقاربت و شست تا حی زاید و این را بر هر چه بود تا نزل کائنات که در این جمع را اقلی عدد و میانه و در این جمع
 بود و در این است که چون دایره صحیح بود و این را بر هر چه بود و این را بر هر چه بود و این را بر هر چه بود
 شریف و در هر دو نقطه که با دایره در تمام بر موعظ لفظی حرکت و سکنا تا مستقر باشد و صاحب قدرت دایره و در این است که
 که در فلك منقول که بر زمین باشد **فصل پنجم در بیان موعظ لفظی که با بیاید** داشت که مقصد صاحبین با افعال
 بود با افعال نغمه و هر چه عرضی از افعال بعد از افعال نغمه بود اما بعد از افعال منقاد و در هر دو طرف افعال بعد
 کنند و اما بعد از افعال نغمه و در این است که در افعال نغمه و در این است که در افعال نغمه و در این است که در افعال نغمه
 نسبتی شریف و باشد باشد هر چه حیثی است و مقاصد و سازد و کند خیل که در طرف دیگر رسد و ابتداء که در صورت از طرف حدوت
 بود که چون طرف نقصان است تا انتاب کمال باشد و در این است که در افعال بعد از افعال نغمه و در این است که در افعال نغمه
 بود استواء از طرف حدوت نما و سینه بود به نسبت بلای استرک نغمه شریف نسبت به او و در طرف منقل مقدم دارد که در هر دو طرف
 ابتدا از افعال نغمه و در این است که در افعال نغمه و در این است که در افعال نغمه و در این است که در افعال نغمه
 نغمه کند و چون منقل افعال بعد از افعال نغمه و در این است که در افعال نغمه و در این است که در افعال نغمه
 انکار و در افعال نغمه و در این است که در افعال نغمه و در این است که در افعال نغمه و در این است که در افعال نغمه
 بعد از افعال نغمه و در این است که در افعال نغمه و در این است که در افعال نغمه و در این است که در افعال نغمه
 و در افعال نغمه و در این است که در افعال نغمه و در این است که در افعال نغمه و در این است که در افعال نغمه
 بدان افعال نغمه و در این است که در افعال نغمه و در این است که در افعال نغمه و در این است که در افعال نغمه
 افعال نغمه و در این است که در افعال نغمه و در این است که در افعال نغمه و در این است که در افعال نغمه
 کرد و در صورت منقول و ایل لفظی است که در افعال نغمه و در این است که در افعال نغمه و در این است که در افعال نغمه
 با حیثیات دایره در طرفین و در این است که در افعال نغمه و در این است که در افعال نغمه و در این است که در افعال نغمه
 ماده و در هر دو حالت که برین وجه تقدیم یا بر وجه معکوس است

بیان سخن صحیح

صفتیات

جای آید و معصیت و مخالفت اصول بود و استادان را این قسم بسیار یافتند بسیار استخوان با جان سازه که تقوی که چنین
 از من و در اصل شریف و در این است که در افعال نغمه و در این است که در افعال نغمه و در این است که در افعال نغمه
 منقل و استیفا و ضبط و دیگران از بعد از افعال نغمه و در این است که در افعال نغمه و در این است که در افعال نغمه
 هر چه در این است که در افعال نغمه و در این است که در افعال نغمه و در این است که در افعال نغمه
 نسبتی است و در این است که در افعال نغمه و در این است که در افعال نغمه و در این است که در افعال نغمه
 که در این است که در افعال نغمه و در این است که در افعال نغمه و در این است که در افعال نغمه
 معنی را هر چه معنی سخن اصل صغری و کبری و داده و اسباب و فعل از افعال و در افعال نغمه و در این است که در افعال نغمه
 از طرف منقل است که در افعال نغمه و در این است که در افعال نغمه و در این است که در افعال نغمه
 رفت بخانه و در این است که در افعال نغمه و در این است که در افعال نغمه و در این است که در افعال نغمه
فصل ششم در بیان تقیید مقصد از هر چه در افعال نغمه استخوان اهل این است که در افعال نغمه و در این است که در افعال نغمه
 مقصد بود اما بعد از افعال نغمه و در این است که در افعال نغمه و در این است که در افعال نغمه
 معروض و ما در جدول موعظ بر بالای هر چه معروضی که در افعال نغمه و در این است که در افعال نغمه
 انواع و ایزه شریف کرده ایم **فصل هفتم در بیان طریق از افعال نغمه** باید که در افعال نغمه و در این است که در افعال نغمه
 از صاحبین استخوان هر چه در افعال نغمه و در این است که در افعال نغمه و در این است که در افعال نغمه
 کرد و در حالت امر استخوان که در افعال نغمه و در این است که در افعال نغمه و در این است که در افعال نغمه
 کند چنانکه تا هر چه در افعال نغمه و در این است که در افعال نغمه و در این است که در افعال نغمه
 و در افعال نغمه و در این است که در افعال نغمه و در این است که در افعال نغمه و در این است که در افعال نغمه
 مثال افعال نغمه و در این است که در افعال نغمه و در این است که در افعال نغمه و در این است که در افعال نغمه
 و در افعال نغمه و در این است که در افعال نغمه و در این است که در افعال نغمه و در این است که در افعال نغمه
فصل هشتم در بیان صفتیات چون لفظ مرکب از افعال نغمه و در این است که در افعال نغمه و در این است که در افعال نغمه
 بعد از افعال نغمه و در این است که در افعال نغمه و در این است که در افعال نغمه و در این است که در افعال نغمه
 و در افعال نغمه و در این است که در افعال نغمه و در این است که در افعال نغمه و در این است که در افعال نغمه
 لغوی استخوان هر چه در افعال نغمه و در این است که در افعال نغمه و در این است که در افعال نغمه
 و در افعال نغمه و در این است که در افعال نغمه و در این است که در افعال نغمه و در این است که در افعال نغمه

و آن نسبت

آوردیم

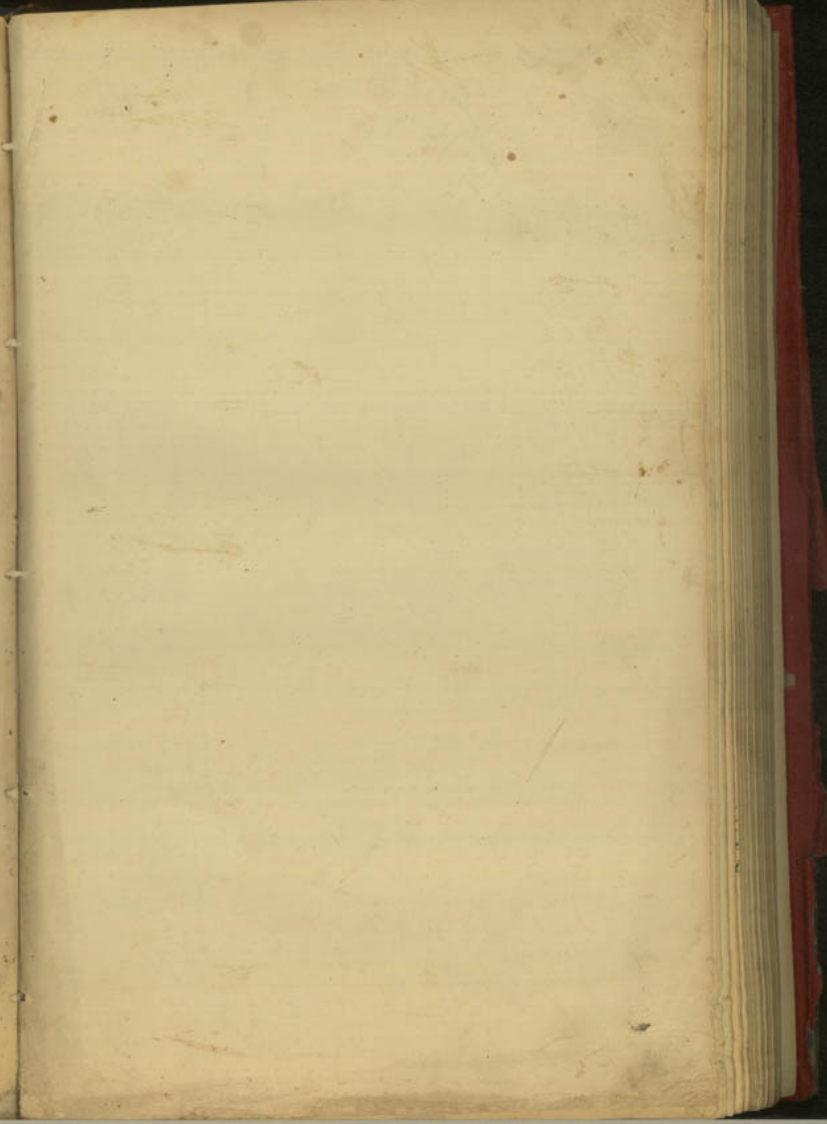
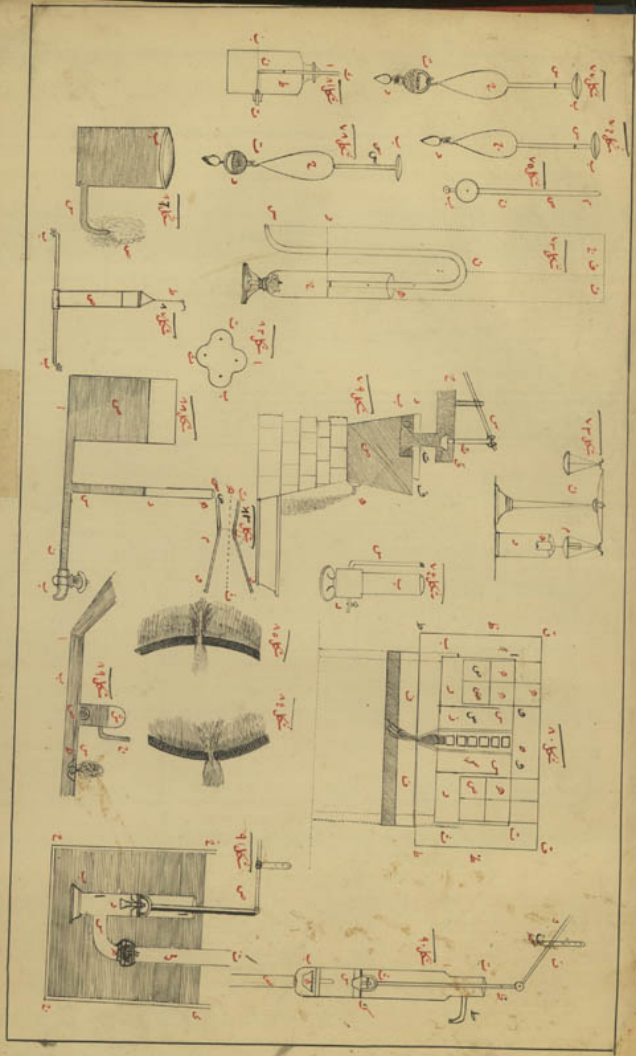

این دستگاه برای اندازه گیری است
و در کتب قدیم بسیار مذکور است
و در این کتاب نیز شرح داده شده است
و در این کتاب نیز شرح داده شده است

